ВЕСТИ-ОФИЦИАЛЬНО

6 мая 2025 года
ВТОРНИК

16+ Муниципальные правовые акты, в том числе соглашения, заключаемые между органами местного самоуправления города Хабаровска

СЕГОДНЯ В ВЫПУСКЕ:

АДМИНИСТРАЦИЯ ГОРОДА: постановления 1–48

АРХИТЕКТУРА: извещения, сообщения 48–51

ИНФОРМАЦИЯ ДЛЯ НАШИХ ЧИТАТЕЛЕЙ 52

АДМИНИСТРАЦИЯ ГОРОДА ХАБАРОВСКА
ПОСТАНОВЛЕНИЕ
29.04.2025 № 1888
г. Хабаровск
Об утверждении отчета об исполнении бюджета городского округа «Город Хабаровск» за I квартал 2025 года

В соответствии со статьей 264.2 Бюджетного кодекса Российской Федерации, решением Хабаровской городской думы от 24.09.2013 № 796 «Об утверждении Положения о бюджетном процессе в городском округе «Город Хабаровск», на основании Устава городского округа «Город Хабаровск» администрация города Хабаровска

ПОСТАНОВЛЯЕТ:

1. Утвердить отчет об исполнении бюджета городского округа «Город Хабаровск» за I квартал 2025 года согласно приложению к настоящему постановлению.

2. Пресс-службе администрации города Хабаровска (Лесков А.Н.) обнародовать настоящее постановление путем опубликования (размещения) в сетевом издании «Интернет-портал «Хабаровские вести» (KHAB-VESTI.RU).

3. Контроль за выполнением настоящего постановления возложить на вице-мэра города, первого заместителя мэра города по экономическим вопросам администрации города Хабаровска Митрофанова Д.В.

Мэр города Хабаровска С.А. КРАВЧУК

Приложение
УТВЕРЖДЕН
постановлением администрации города Хабаровска
от 29.04.2025 № 1888

ОТЧЕТ
об исполнении бюджета городского округа «Город Хабаровск» за I квартал 2025 года

		КОДЫ
	Форма по ОКУД	0503317
Наименование финансового органа: г. Хабаровск	Дата	10.04.2025
Наименование бюджета: городской округ «Город Хабаровск»	по ОКПО	
Периодичность: месячная	по ОКАТО	
Единица измерения: руб.		
	по ОКЕИ	383

1. Доходы бюджета

Наименование показателя	Код строки	Код дохода по бюджетной классификации	Утвержденные бюджетные назначения	Исполнено	Неисполненные назначения
1	2	3	4	5	6 = 4 - 5
Доходы бюджета – ИТОГО	010	x	26 833 703 674,28	6 184 744 040,45	20 648 959 633,83
в том числе:					
НАЛОГОВЫЕ И НЕНАЛОГОВЫЕ ДОХОДЫ	010	00010000000000000000	15 166 771 000,00	3 096 395 864,42	12 070 375 135,58
НАЛОГИ НА ПРИБЫЛЬ, ДОХОДЫ	010	00010100000000000000	8 949 273 000,00	1 499 346 015,06	7 449 926 984,94
Налог на доходы физических лиц	010	00010102000010000110	8 949 273 000,00	1 499 346 015,06	7 449 926 984,94
Налог на доходы физических лиц с доходов, источником которых является налоговый агент, за исключением доходов, в отношении которых исчисление и уплата налога осуществляются в соответствии со статьями 227, 227.1 и 228 Налогового кодекса Российской Федерации, а также доходов от долевого участия в организации, полученных физическим лицом – налоговым резидентом Российской Федерации в виде дивидендов (в части суммы налога, не превышающей 650 тысяч рублей за налоговые периоды до 1 января 2025 года, а также в части суммы налога, не превышающей 312 тысяч рублей за налоговые периоды после 1 января 2025 года), а также налог на доходы физических лиц в отношении доходов от долевого участия в организации, полученных физическим лицом, не являющимся налоговым резидентом Российской Федерации, в виде дивидендов	010	00010102010010000110	4 013 688 000,00	973 799 277,15	3 039 888 722,85
Налог на доходы физических лиц с доходов, полученных от осуществления деятельности физическими лицами, зарегистрированными в качестве индивидуальных предпринимателей, нотариусов, занимающихся частной практикой, адвокатов, учредивших адвокатские кабинеты, и других лиц, занимающихся частной практикой в соответствии со статьей 227 Налогового кодекса Российской Федерации (в части суммы налога, не превышающей 650 тысяч рублей за налоговые периоды до 1 января 2025 года, а также в части суммы налога, не превышающей 312 тысяч рублей за налоговые периоды после 1 января 2025 года)	010	00010102020010000110	12 600 000,00	-1 842 790,08	14 442 790,08
Налог на доходы физических лиц с доходов, полученных от осуществления деятельности физическими лицами, зарегистрированными в качестве индивидуальных предпринимателей, нотариусов, занимающихся частной практикой, адвокатов, учредивших адвокатские кабинеты, и других лиц, занимающихся частной практикой в соответствии со статьей 227 Налогового кодекса Российской Федерации (в части суммы налога, превышающей 312 тысяч рублей, относящейся к части налоговой базы, превышающей 2,4 миллиона рублей и составляющей не более 5 миллионов рублей)	010	00010102021010000110	12 669 000,00	2 659,38	12 666 340,62
Налог на доходы физических лиц с доходов, полученных от осуществления деятельности физическими лицами, зарегистрированными в качестве индивидуальных предпринимателей, нотариусов, занимающихся частной практикой, адвокатов, учредивших адвокатские кабинеты, и других лиц, занимающихся частной практикой в соответствии со статьей 227 Налогового кодекса Российской Федерации (в части суммы налога, превышающей 702 тысячи рублей, относящейся к части налоговой базы, превышающей 5 миллионов рублей и составляющей не более 20 миллионов рублей)	010	00010102022010000110	226 164 000,00		226 164 000,00

Налог на доходы физических лиц с доходов, полученных от осуществления деятельности физическими лицами, зарегистрированными в качестве индивидуальных предпринимателей, нотариусов, занимающихся частной практикой, адвокатов, учредивших адвокатские кабинеты, и других лиц, занимающихся частной практикой в соответствии со статьей 227 Налогового кодекса Российской Федерации (в части суммы налога, превышающей 3 402 тысячи рублей, относящейся к части налоговой базы, превышающей 20 миллионов рублей и составляющей не более 50 миллионов рублей)	010	00010102023010000110		122 986,41	-122 986,41
Налог на доходы физических лиц с доходов, полученных физическими лицами в соответствии со статьей 228 Налогового кодекса Российской Федерации (за исключением доходов от долевого участия в организации, полученных физическим лицом – налоговым резидентом Российской Федерации в виде дивидендов) (в части суммы налога, не превышающей 650 тысяч рублей за налоговые периоды до 1 января 2025 года, а также в части суммы налога, не превышающей 312 тысяч рублей за налоговые периоды после 1 января 2025 года)	010	00010102030010000110	113 206 000,00	11 076 985,73	102 129 014,27
Налог на доходы физических лиц в виде фиксированных авансовых платежей с доходов, полученных физическими лицами, являющимися иностранными гражданами, осуществляющими трудовую деятельность по найму на основании патента в соответствии со статьей 227.1 Налогового кодекса Российской Федерации	010	00010102040010000110	62 682 000,00	11 485 196,71	51 196 803,29
Налог на доходы физических лиц в части суммы налога, превышающей 650 000 рублей, относящейся к части налоговой базы, превышающей 5 000 000 рублей (за исключением налога на доходы физических лиц с сумм прибыли контролируемой иностранной компании, в том числе фиксированной прибыли контролируемой иностранной компании, а также налога на доходы физических лиц в отношении доходов от долевого участия в организации, полученных физическим лицом – налоговым резидентом Российской Федерации в виде дивидендов) за налоговые периоды до 1 января 2025 года, а также налог на доходы физических лиц в части суммы налога, превышающей 312 тысяч рублей, относящейся к части налоговой базы, превышающей 2,4 миллиона рублей и составляющей не более 5 миллионов рублей (за исключением налога на доходы физических лиц в отношении доходов, указанных в абзаце тридцать девятом статьи 50 Бюджетного кодекса Российской Федерации, налога на доходы физических лиц в части суммы налога, превышающей 312 тысяч рублей, относящейся к сумме налоговых баз, указанных в пункте 6 статьи 210 Налогового кодекса Российской Федерации, превышающей 2,4 миллиона рублей (за исключением налога на доходы физических лиц в отношении доходов, указанных в абзацах тридцать пятом и тридцать шестом статьи 50 Бюджетного кодекса Российской Федерации), а также налога на доходы физических лиц в отношении доходов физических лиц, не являющихся налоговыми резидентами Российской Федерации, указанных в абзаце девятом пункта 3 статьи 224 Налогового кодекса Российской Федерации, в части суммы налога, превышающей 312 тысяч рублей, относящейся к части налоговой базы, превышающей 2,4 миллиона рублей) за налоговые периоды после 1 января 2025 года	010	00010102080010000110	1 018 957 000,00	18 455 515,23	1 000 501 484,77
Налог на доходы физических лиц в отношении доходов от долевого участия в организации, полученных физическим лицом – налоговым резидентом Российской Федерации в виде дивидендов (в части суммы налога, не превышающей 650 тысяч рублей за налоговые периоды до 1 января 2025 года, а также в части суммы налога, не превышающей 312 тысяч рублей за налоговые периоды после 1 января 2025 года)	010	00010102130010000110	147 829 000,00	28 114 551,47	119 714 448,53
Налог на доходы физических лиц в отношении доходов от долевого участия в организации, полученных физическим лицом – налоговым резидентом Российской Федерации в виде дивидендов (в части суммы налога, превышающей 650 тысяч рублей за налоговые периоды до 1 января 2025 года, а также в части суммы налога, превышающей 312 тысяч рублей за налоговые периоды после 1 января 2025 года)	010	00010102140010000110	570 400 000,00	82 556 096,95	487 843 903,05
Налог на доходы физических лиц в части суммы налога, превышающей 702 тысячи рублей, относящейся к части налоговой базы, превышающей 5 миллионов рублей и составляющей не более 20 миллионов рублей (за исключением налога на доходы физических лиц в отношении доходов, указанных в абзаце тридцать девятом статьи 50 Бюджетного кодекса Российской Федерации, налога на доходы физических лиц в части суммы налога, превышающей 312 тысяч рублей, относящейся к сумме налоговых баз, указанных в пункте 6 статьи 210 Налогового кодекса Российской Федерации, превышающей 2,4 миллиона рублей (за исключением налога на доходы физических лиц в отношении доходов, указанных в абзацах тридцать пятом и тридцать шестом статьи 50 Бюджетного кодекса Российской Федерации), а также налога на доходы физических лиц в отношении доходов физических лиц, не являющихся налоговыми резидентами Российской Федерации, указанных в абзаце девятом пункта 3 статьи 224 Налогового кодекса Российской Федерации, в части суммы налога, превышающей 312 тысяч рублей, относящейся к части налоговой базы, превышающей 2,4 миллиона рублей)	010	00010102150010000110	156 714 000,00	6 460 869,42	150 253 130,58
Налог на доходы физических лиц в части суммы налога, превышающей 3 402 тысячи рублей, относящейся к части налоговой базы, превышающей 20 миллионов рублей и составляющей не более 50 миллионов рублей (за исключением налога на доходы физических лиц в отношении доходов, указанных в абзаце тридцать девятом статьи 50 Бюджетного кодекса Российской Федерации, налога на доходы физических лиц в части суммы налога, превышающей 312 тысяч рублей, относящейся к сумме налоговых баз, указанных в пункте 6 статьи 210 Налогового кодекса Российской Федерации, превышающей 2,4 миллиона рублей (за исключением налога на доходы физических лиц в отношении доходов, указанных в абзацах тридцать пятом и тридцать шестом статьи 50 Бюджетного кодекса Российской Федерации), а также налога на доходы физических лиц в отношении доходов физических лиц, не являющихся налоговыми резидентами Российской Федерации, указанных в абзаце девятом пункта 3 статьи 224 Налогового кодекса Российской Федерации, в части суммы налога, превышающей 312 тысяч рублей, относящейся к части налоговой базы, превышающей 2,4 миллиона рублей)	010	00010102160010000110		1 392 251,85	-1 392 251,85
Налог на доходы физических лиц в части суммы налога, превышающей 9 402 тысячи рублей, относящейся к части налоговой базы, превышающей 50 миллионов рублей (за исключением налога на доходы физических лиц в отношении доходов, указанных в абзаце тридцать девятом статьи 50 Бюджетного кодекса Российской Федерации, налога на доходы физических лиц в части суммы налога, превышающей 312 тысяч рублей, относящейся к сумме налоговых баз, указанных в пункте 6 статьи 210 Налогового кодекса Российской Федерации, превышающей 2,4 миллиона рублей (за исключением налога на доходы физических лиц в отношении доходов, указанных в абзацах тридцать пятом и тридцать шестом статьи 50 Бюджетного кодекса Российской Федерации), а также налога на доходы физических лиц в отношении доходов физических лиц, не являющихся налоговыми резидентами Российской Федерации, указанных в абзаце девятом пункта 3 статьи 224 Налогового кодекса Российской Федерации, в части суммы налога, превышающей 312 тысяч рублей, относящейся к части налоговой базы, превышающей 2,4 миллиона рублей)	010	00010102170010000110		215 537,40	-215 537,40
Налог на доходы физических лиц в части суммы налога, относящейся к налоговой базе, указанной в пункте 6.2 статьи 210 Налогового кодекса Российской Федерации, не превышающей 5 миллионов рублей	010	00010102210010000110	2 547 392 000,00	367 219 686,31	2 180 172 313,69
Налог на доходы физических лиц в части суммы налога, превышающей 650 тысяч рублей, относящейся к налоговой базе, указанной в пункте 62 статьи 210 Налогового кодекса Российской Федерации, превышающей 5 миллионов рублей	010	00010102230010000110	66 972 000,00	287 191,13	66 684 808,87
НАЛОГИ НА ТОВАРЫ (РАБОТЫ, УСЛУГИ), РЕАЛИЗУЕМЫЕ НА ТЕРРИТОРИИ РОССИЙСКОЙ ФЕДЕРАЦИИ	010	00010300000000000000	100 361 000,00	16 819 798,61	83 541 201,39

Акцизы по подакцизным товарам (продукции), производимым на территории Российской Федерации	010	00010302000010000110	70 361 000,00	16 819 798,61	53 541 201,39
Доходы от уплаты акцизов на дизельное топливо, подлежащие распределению между бюджетами субъектов Российской Федерации и местными бюджетами с учетом установленных дифференцированных нормативов отчислений в местные бюджеты	010	00010302230010000110	36 371 000,00	8 261 920,00	28 109 080,00
Доходы от уплаты акцизов на дизельное топливо, подлежащие распределению между бюджетами субъектов Российской Федерации и местными бюджетами с учетом установленных дифференцированных нормативов отчислений в местные бюджеты (по нормативам, установленным федеральным законом о федеральном бюджете в целях формирования дорожных фондов субъектов Российской Федерации)	010	00010302231010000110	36 371 000,00	8 261 920,00	28 109 080,00
Доходы от уплаты акцизов на моторные масла для дизельных и (или) карбюраторных (инжекторных) двигателей, подлежащие распределению между бюджетами субъектов Российской Федерации и местными бюджетами с учетом установленных дифференцированных нормативов отчислений в местные бюджеты	010	00010302240010000110	184 000,00	46 944,54	137 055,46
Доходы от уплаты акцизов на моторные масла для дизельных и (или) карбюраторных (инжекторных) двигателей, подлежащие распределению между бюджетами субъектов Российской Федерации и местными бюджетами с учетом установленных дифференцированных нормативов отчислений в местные бюджеты (по нормативам, установленным федеральным законом о федеральном бюджете в целях формирования дорожных фондов субъектов Российской Федерации)	010	00010302241010000110	184 000,00	46 944,54	137 055,46
Доходы от уплаты акцизов на автомобильный бензин, подлежащие распределению между бюджетами субъектов Российской Федерации и местными бюджетами с учетом установленных дифференцированных нормативов отчислений в местные бюджеты	010	00010302250010000110	38 620 000,00	9 221 422,23	29 398 577,77
Доходы от уплаты акцизов на автомобильный бензин, подлежащие распределению между бюджетами субъектов Российской Федерации и местными бюджетами с учетом установленных дифференцированных нормативов отчислений в местные бюджеты (по нормативам, установленным федеральным законом о федеральном бюджете в целях формирования дорожных фондов субъектов Российской Федерации)	010	00010302251010000110	38 620 000,00	9 221 422,23	29 398 577,77
Доходы от уплаты акцизов на прямогонный бензин, подлежащие распределению между бюджетами субъектов Российской Федерации и местными бюджетами с учетом установленных дифференцированных нормативов отчислений в местные бюджеты	010	00010302260010000110	-4 814 000,00	-710 488,16	-4 103 511,84
Доходы от уплаты акцизов на прямогонный бензин, подлежащие распределению между бюджетами субъектов Российской Федерации и местными бюджетами с учетом установленных дифференцированных нормативов отчислений в местные бюджеты (по нормативам, установленным федеральным законом о федеральном бюджете в целях формирования дорожных фондов субъектов Российской Федерации)	010	00010302261010000110	-4 814 000,00	-710 488,16	-4 103 511,84
Туристический налог	010	00010303000010000110	30 000 000,00		30 000 000,00
НАЛОГИ НА СОВОКУПНЫЙ ДОХОД	010	00010500000000000000	3 283 522 000,00	966 931 401,03	2 316 590 598,97
Налог, взимаемый в связи с применением упрощенной системы налогообложения	010	00010501000000000110	1 553 634 000,00	217 631 794,06	1 336 002 205,94
Налог, взимаемый с налогоплательщиков, выбравших в качестве объекта налогообложения доходы	010	00010501010010000110	1 056 471 000,00	120 050 083,57	936 420 916,43
Налог, взимаемый с налогоплательщиков, выбравших в качестве объекта налогообложения доходы	010	00010501011010000110	1 056 471 000,00	120 050 083,57	936 420 916,43
Налог, взимаемый с налогоплательщиков, выбравших в качестве объекта налогообложения доходы, уменьшенные на величину расходов	010	00010501020010000110	497 163 000,00	97 581 710,49	399 581 289,51
Налог, взимаемый с налогоплательщиков, выбравших в качестве объекта налогообложения доходы, уменьшенные на величину расходов (в том числе минимальный налог, зачисляемый в бюджеты субъектов Российской Федерации)	010	00010501021010000110	497 163 000,00	97 581 710,49	399 581 289,51
Единый налог на вмененный доход для отдельных видов деятельности	010	00010502000020000110		61 797,37	-61 797,37
Единый налог на вмененный доход для отдельных видов деятельности	010	00010502010020000110		61 797,37	-61 797,37
Единый сельскохозяйственный налог	010	00010503000010000110	1 089 200 000,00	518 800 649,11	570 399 350,89
Единый сельскохозяйственный налог	010	00010503010010000110	1 089 200 000,00	518 800 649,11	570 399 350,89
Налог, взимаемый в связи с применением патентной системы налогообложения	010	00010504000020000110	639 288 000,00	230 379 350,87	408 908 649,13
Налог, взимаемый в связи с применением патентной системы налогообложения, зачисляемый в бюджеты городских округов	010	00010504010020000110	639 288 000,00	230 379 350,87	408 908 649,13
Налог, взимаемый в связи с применением специального налогового режима «Автоматизированная упрощенная система налогообложения»	010	00010507000010000110	1 400 000,00	57 809,62	1 342 190,38
НАЛОГИ НА ИМУЩЕСТВО	010	00010600000000000000	1 280 051 000,00	150 546 345,17	1 129 504 654,83
Налог на имущество физических лиц	010	00010601000000000110	596 637 000,00	28 715 729,96	567 921 270,04
Налог на имущество физических лиц, взимаемый по ставкам, применяемым к объектам налогообложения, расположенным в границах городских округов	010	00010601020040000110	596 637 000,00	28 715 729,96	567 921 270,04
Транспортный налог	010	00010604000020000110	162 762 000,00	19 570 325,39	143 191 674,61
Транспортный налог с организаций	010	00010604011020000110	48 828 000,00	10 439 715,89	38 388 284,11
Транспортный налог с физических лиц	010	00010604012020000110	113 934 000,00	9 130 609,50	104 803 390,50
Земельный налог	010	00010606000000000110	520 652 000,00	102 260 289,82	418 391 710,18
Земельный налог с организаций	010	00010606030000000110	407 415 000,00	96 605 675,10	310 809 324,90
Земельный налог с организаций, обладающих земельным участком, расположенным в границах городских округов	010	00010606032040000110	407 415 000,00	96 605 675,10	310 809 324,90
Земельный налог с физических лиц	010	00010606040000000110	113 237 000,00	5 654 614,72	107 582 385,28
Земельный налог с физических лиц, обладающих земельным участком, расположенным в границах городских округов	010	00010606042040000110	113 237 000,00	5 654 614,72	107 582 385,28
ГОСУДАРСТВЕННАЯ ПОШЛИНА	010	00010800000000000000	356 170 000,00	112 483 656,89	243 686 343,11
Государственная пошлина по делам, рассматриваемым в судах общей юрисдикции, мировыми судьями	010	00010803000010000110	355 505 000,00	111 865 838,04	243 639 161,96
Государственная пошлина по делам, рассматриваемым в судах общей юрисдикции, мировыми судьями (за исключением Верховного Суда Российской Федерации)	010	00010803010010000110	355 505 000,00	111 865 838,04	243 639 161,96
Государственная пошлина за государственную регистрацию, а также за совершение прочих юридически значимых действий	010	00010807000010000110	665 000,00	617 818,85	47 181,15
Государственная пошлина за выдачу разрешения на установку рекламной конструкции	010	00010807150010000110	665 000,00	617 818,85	47 181,15
ДОХОДЫ ОТ ИСПОЛЬЗОВАНИЯ ИМУЩЕСТВА, НАХОДЯЩЕГОСЯ В ГОСУДАРСТВЕННОЙ И МУНИЦИПАЛЬНОЙ СОБСТВЕННОСТИ	010	00011100000000000000	864 587 000,00	230 545 240,01	634 041 759,99
Доходы в виде прибыли, приходящейся на доли в уставных (складочных) капиталах хозяйственных товариществ и обществ, или дивидендов по акциям, принадлежащим Российской Федерации, субъектам Российской Федерации или муниципальным образованиям	010	00011101000000000120	70 000,00		70 000,00

Доходы в виде прибыли, приходящейся на доли в уставных (складочных) капиталах хозяйственных товариществ и обществ, или дивидендов по акциям, принадлежащим городским округам	010	00011101040040000120	70 000,00		70 000,00
Доходы, получаемые в виде арендной либо иной платы за передачу в возмездное пользование государственного и муниципального имущества (за исключением имущества бюджетных и автономных учреждений, а также имущества государственных и муниципальных унитарных предприятий, в том числе казенных)	010	00011105000000000120	682 781 000,00	169 500 025,39	513 280 974,61
Доходы, получаемые в виде арендной платы за земельные участки, государственная собственность на которые не разграничена, а также средства от продажи права на заключение договоров аренды указанных земельных участков	010	00011105010000000120	578 667 000,00	142 699 023,44	435 967 976,56
Доходы, получаемые в виде арендной платы за земельные участки, государственная собственность на которые не разграничена и которые расположены в границах городских округов, а также средства от продажи права на заключение договоров аренды указанных земельных участков	010	00011105012040000120	578 667 000,00	142 699 023,44	435 967 976,56
Доходы, получаемые в виде арендной платы за земли после разграничения государственной собственности на землю, а также средства от продажи права на заключение договоров аренды указанных земельных участков (за исключением земельных участков бюджетных и автономных учреждений)	010	00011105020000000120	79 452 000,00	21 678 500,91	57 773 499,09
Доходы, получаемые в виде арендной платы, а также средства от продажи права на заключение договоров аренды за земли, находящиеся в собственности городских округов (за исключением земельных участков муниципальных бюджетных и автономных учреждений)	010	00011105024040000120	79 452 000,00	21 678 500,91	57 773 499,09
Доходы от сдачи в аренду имущества, находящегося в оперативном управлении органов государственной власти, органов местного самоуправления, органов управления государственными внебюджетными фондами и созданных ими учреждений (за исключением имущества бюджетных и автономных учреждений)	010	00011105030000000120	2 296 000,00	724 459,18	1 571 540,82
Доходы от сдачи в аренду имущества, находящегося в оперативном управлении органов управления городских округов и созданных ими учреждений (за исключением имущества муниципальных бюджетных и автономных учреждений)	010	00011105034040000120	2 296 000,00	724 459,18	1 571 540,82
Доходы от сдачи в аренду имущества, составляющего государственную (муниципальную) казну (за исключением земельных участков)	010	00011105070000000120	22 366 000,00	4 398 041,86	17 967 958,14
Доходы от сдачи в аренду имущества, составляющего казну городских округов (за исключением земельных участков)	010	00011105074040000120	22 366 000,00	4 398 041,86	17 967 958,14
Плата по соглашениям об установлении сервитута в отношении земельных участков, находящихся в государственной или муниципальной собственности	010	00011105300000000120	13 000,00	1 229,06	11 770,94
Плата по соглашениям об установлении сервитута в отношении земельных участков, государственная собственность на которые не разграничена	010	00011105310000000120	5 000,00	1 229,06	3 770,94
Плата по соглашениям об установлении сервитута, заключенным органами местного самоуправления городских округов, государственными или муниципальными предприятиями либо государственными или муниципальными учреждениями в отношении земельных участков, государственная собственность на которые не разграничена и которые расположены в границах городских округов	010	00011105312040000120	5 000,00	1 229,06	3 770,94
Плата по соглашениям об установлении сервитута в отношении земельных участков после разграничения государственной собственности на землю	010	00011105320000000120	8 000,00		8 000,00
Плата по соглашениям об установлении сервитута, заключенным органами местного самоуправления городских округов, государственными или муниципальными предприятиями либо государственными или муниципальными учреждениями в отношении земельных участков, находящихся в собственности городских округов	010	00011105324040000120	8 000,00		8 000,00
Плата за публичный сервитут, предусмотренная решением уполномоченного органа об установлении публичного сервитута в отношении земельных участков, находящихся в государственной или муниципальной собственности	010	00011105400000000120	422 000,00	414 181,44	7 818,56
Плата за публичный сервитут, предусмотренная решением уполномоченного органа об установлении публичного сервитута в отношении земельных участков, государственная собственность на которые не разграничена	010	00011105410000000120	402 000,00	394 304,84	7 695,16
Плата за публичный сервитут, предусмотренная решением уполномоченного органа об установлении публичного сервитута в отношении земельных участков, государственная собственность на которые не разграничена и которые расположены в границах городских округов и не предоставленных гражданам или юридическим лицам (за исключением органов государственной власти (государственных органов), органов местного самоуправления (муниципальных органов), органов управления государственными внебюджетными фондами и казенных учреждений)	010	00011105410040000120	402 000,00	394 304,84	7 695,16
Плата за публичный сервитут, предусмотренная решением уполномоченного органа об установлении публичного сервитута в отношении земельных участков после разграничения государственной собственности на землю	010	00011105420000000120	20 000,00	19 876,60	123,40
Плата за публичный сервитут, предусмотренная решением уполномоченного органа об установлении публичного сервитута в отношении земельных участков, находящихся в собственности городских округов и не предоставленных гражданам или юридическим лицам (за исключением органов государственной власти (государственных органов), органов местного самоуправления (муниципальных органов), органов управления государственными внебюджетными фондами и казенных учреждений)	010	00011105420040000120	20 000,00	19 876,60	123,40
Платежи от государственных и муниципальных унитарных предприятий	010	00011107000000000120	12 291 000,00	11 290 098,39	1 000 901,61
Доходы от перечисления части прибыли государственных и муниципальных унитарных предприятий, остающейся после уплаты налогов и обязательных платежей	010	00011107010000000120	12 291 000,00	11 290 098,39	1 000 901,61
Доходы от перечисления части прибыли, остающейся после уплаты налогов и иных обязательных платежей муниципальных унитарных предприятий, созданных городскими округами	010	00011107014040000120	12 291 000,00	11 290 098,39	1 000 901,61
Прочие доходы от использования имущества и прав, находящихся в государственной и муниципальной собственности (за исключением имущества бюджетных и автономных учреждений, а также имущества государственных и муниципальных унитарных предприятий, в том числе казенных)	010	00011109000000000120	169 010 000,00	49 339 705,73	119 670 294,27
Прочие поступления от использования имущества, находящегося в государственной и муниципальной собственности (за исключением имущества бюджетных и автономных учреждений, а также имущества государственных и муниципальных унитарных предприятий, в том числе казенных)	010	00011109040000000120	80 310 000,00	19 089 023,58	61 220 976,42
Прочие поступления от использования имущества, находящегося в собственности городских округов (за исключением имущества муниципальных бюджетных и автономных учреждений, а также имущества муниципальных унитарных предприятий, в том числе казенных)	010	00011109044040000120	80 310 000,00	19 089 023,58	61 220 976,42
Плата, поступившая в рамках договора за предоставление права на размещение и эксплуатацию нестационарного торгового объекта, установку и эксплуатацию рекламных конструкций на землях или земельных участках, находящихся в государственной или муниципальной собственности, и на землях или земельных участках, государственная собственность на которые не разграничена	010	00011109080000000120	88 700 000,00	30 250 682,15	58 449 317,85
Плата, поступившая в рамках договора за предоставление права на размещение и эксплуатацию нестационарного торгового объекта, установку и эксплуатацию рекламных конструкций на землях или земельных участках, находящихся в собственности городских округов, и на землях или земельных участках, государственная собственность на которые не разграничена	010	00011109080040000120	88 700 000,00	30 250 682,15	58 449 317,85

ПЛАТЕЖИ ПРИ ПОЛЬЗОВАНИИ ПРИРОДНЫМИ РЕСУРСАМИ	010	00011200000000000000	5 740 000,00	2 952 836,29	2 787 163,71
Плата за негативное воздействие на окружающую среду	010	00011201000010000120	5 740 000,00	2 952 836,29	2 787 163,71
Плата за выбросы загрязняющих веществ в атмосферный воздух стационарными объектами <10>	010	00011201010010000120	1 165 000,00	1 986 442,98	-821 442,98
Плата за сбросы загрязняющих веществ в водные объекты	010	00011201030010000120	4 245 000,00	725 300,77	3 519 699,23
Плата за размещение отходов производства и потребления	010	00011201040010000120	330 000,00	241 092,54	88 907,46
Плата за размещение отходов производства	010	00011201041010000120	324 000,00	215 381,62	108 618,38
Плата за размещение твердых коммунальных отходов	010	00011201042010000120	6 000,00	25 710,92	-19 710,92
ДОХОДЫ ОТ ОКАЗАНИЯ ПЛАТНЫХ УСЛУГ И КОМПЕНСАЦИИ ЗАТРАТ ГОСУДАРСТВА	010	00011300000000000000	69 587 000,00	13 707 246,61	55 879 753,39
Доходы от оказания платных услуг (работ)	010	00011301000000000130	6 135 000,00	1 721 527,76	4 413 472,24
Доходы от оказания информационных услуг	010	00011301070000000130	5 508 000,00	1 360 700,00	4 147 300,00
Доходы от оказания информационных услуг органами местного самоуправления городских округов, казенными учреждениями городских округов	010	00011301074040000130	5 508 000,00	1 360 700,00	4 147 300,00
Плата за оказание услуг по присоединению объектов дорожного сервиса к автомобильным дорогам общего пользования	010	00011301500000000130	127 000,00	9 755,76	117 244,24
Плата за оказание услуг по присоединению объектов дорожного сервиса к автомобильным дорогам общего пользования местного значения, зачисляемая в бюджеты городских округов	010	00011301530040000130	127 000,00	9 755,76	117 244,24
Прочие доходы от оказания платных услуг (работ)	010	00011301990000000130	500 000,00	351 072,00	148 928,00
Прочие доходы от оказания платных услуг (работ) получателями средств бюджетов городских округов	010	00011301994040000130	500 000,00	351 072,00	148 928,00
Доходы от компенсации затрат государства	010	00011302000000000130	63 452 000,00	11 985 718,85	51 466 281,15
Доходы, поступающие в порядке возмещения расходов, понесенных в связи с эксплуатацией имущества	010	00011302060000000130	310 000,00	123 894,85	186 105,15
Доходы, поступающие в порядке возмещения расходов, понесенных в связи с эксплуатацией имущества городских округов	010	00011302064040000130	310 000,00	123 894,85	186 105,15
Прочие доходы от компенсации затрат государства	010	00011302990000000130	63 142 000,00	11 861 824,00	51 280 176,00
Прочие доходы от компенсации затрат бюджетов городских округов	010	00011302994040000130	63 142 000,00	11 861 824,00	51 280 176,00
ДОХОДЫ ОТ ПРОДАЖИ МАТЕРИАЛЬНЫХ И НЕМАТЕРИАЛЬНЫХ АКТИВОВ	010	00011400000000000000	134 170 000,00	64 785 764,59	69 384 235,41
Доходы от продажи квартир	010	00011401000000000410	7 726 000,00	1 604 141,00	6 121 859,00
Доходы от продажи квартир, находящихся в собственности городских округов	010	00011401040040000410	7 726 000,00	1 604 141,00	6 121 859,00
Доходы от реализации имущества, находящегося в государственной и муниципальной собственности (за исключением движимого имущества бюджетных и автономных учреждений, а также имущества государственных и муниципальных унитарных предприятий, в том числе казенных)	010	00011402000000000000		202 000,00	-202 000,00
Доходы от реализации имущества, находящегося в собственности городских округов (за исключением движимого имущества муниципальных бюджетных и автономных учреждений, а также имущества муниципальных унитарных предприятий, в том числе казенных), в части реализации основных средств по указанному имуществу	010	00011402040040000410		202 000,00	-202 000,00
Доходы от реализации имущества, находящегося в оперативном управлении учреждений, находящихся в ведении органов управления городских округов (за исключением имущества муниципальных бюджетных и автономных учреждений), в части реализации основных средств по указанному имуществу	010	00011402042040000410		202 000,00	-202 000,00
Средства от распоряжения и реализации выморочного имущества, обращенного в собственность государства (в части реализации основных средств по указанному имуществу)	010	00011403000000000410		4 361 138,82	-4 361 138,82
Средства от распоряжения и реализации выморочного имущества, обращенного в собственность городских округов (в части реализации основных средств по указанному имуществу)	010	00011403040040000410		4 361 138,82	-4 361 138,82
Доходы от продажи земельных участков, находящихся в государственной и муниципальной собственности	010	00011406000000000430	103 732 000,00	54 107 001,13	49 624 998,87
Доходы от продажи земельных участков, государственная собственность на которые не разграничена	010	00011406010000000430	99 173 000,00	53 972 091,32	45 200 908,68
Доходы от продажи земельных участков, государственная собственность на которые не разграничена и которые расположены в границах городских округов	010	00011406012040000430	99 173 000,00	53 972 091,32	45 200 908,68
Доходы от продажи земельных участков, государственная собственность на которые разграничена (за исключением земельных участков бюджетных и автономных учреждений)	010	00011406020000000430	4 559 000,00	134 909,81	4 424 090,19
Доходы от продажи земельных участков, находящихся в собственности городских округов (за исключением земельных участков муниципальных бюджетных и автономных учреждений)	010	00011406024040000430	4 559 000,00	134 909,81	4 424 090,19
Плата за увеличение площади земельных участков, находящихся в частной собственности, в результате перераспределения таких земельных участков и земель (или) земельных участков, находящихся в государственной или муниципальной собственности	010	00011406300000000430	17 251 000,00	4 491 001,62	12 759 998,38
Плата за увеличение площади земельных участков, находящихся в частной собственности, в результате перераспределения таких земельных участков и земель (или) земельных участков, государственная собственность на которые не разграничена	010	00011406310000000430	16 994 000,00	4 491 001,62	12 502 998,38
Плата за увеличение площади земельных участков, находящихся в частной собственности, в результате перераспределения таких земельных участков и земель (или) земельных участков, государственная собственность на которые не разграничена и которые расположены в границах городских округов	010	00011406312040000430	16 994 000,00	4 491 001,62	12 502 998,38
Плата за увеличение площади земельных участков, находящихся в частной собственности, в результате перераспределения таких земельных участков и земельных участков после разграничения государственной собственности на землю	010	00011406320000000430	257 000,00		257 000,00
Плата за увеличение площади земельных участков, находящихся в частной собственности, в результате перераспределения таких земельных участков и земельных участков, находящихся в собственности городских округов	010	00011406324040000430	257 000,00		257 000,00
Доходы от приватизации имущества, находящегося в государственной и муниципальной собственности	010	00011413000000000000	5 461 000,00	20 482,02	5 440 517,98
Доходы от приватизации имущества, находящегося в собственности городских округов, в части приватизации нефинансовых активов имущества казны	010	00011413040040000410	5 461 000,00	20 482,02	5 440 517,98
ШТРАФЫ, САНКЦИИ, ВОЗМЕЩЕНИЕ УЩЕРБА	010	00011600000000000000	123 310 000,00	38 171 409,39	85 138 590,61
Административные штрафы, установленные Кодексом Российской Федерации об административных правонарушениях	010	00011601000010000140	17 061 000,00	5 945 282,63	11 115 717,37
Административные штрафы, установленные главой 5 Кодекса Российской Федерации об административных правонарушениях, за административные правонарушения, посягающие на права граждан	010	00011601050010000140	160 000,00	90 986,75	69 013,25
Административные штрафы, установленные главой 5 Кодекса Российской Федерации об административных правонарушениях, за административные правонарушения, посягающие на права граждан, налагаемые мировыми судьями, комиссиями по делам несовершеннолетних и защите их прав	010	00011601053010000140	160 000,00	90 986,75	69 013,25

Административные штрафы, установленные главой 6 Кодекса Российской Федерации об административных правонарушениях, за административные правонарушения, посягающие на здоровье, санитарно-эпидемиологическое благополучие населения и общественную нравственность	010	00011601060010000140	950 000,00	264 627,44	685 372,56
Административные штрафы, установленные главой 6 Кодекса Российской Федерации об административных правонарушениях, за административные правонарушения, посягающие на здоровье, санитарно-эпидемиологическое благополучие населения и общественную нравственность, налагаемые мировыми судьями, комиссиями по делам несовершеннолетних и защите их прав	010	00011601063010000140	950 000,00	264 627,44	685 372,56
Административные штрафы, установленные главой 7 Кодекса Российской Федерации об административных правонарушениях, за административные правонарушения в области охраны собственности	010	00011601070010000140	378 000,00	46 224,16	331 775,84
Административные штрафы, установленные главой 7 Кодекса Российской Федерации об административных правонарушениях, за административные правонарушения в области охраны собственности, налагаемые мировыми судьями, комиссиями по делам несовершеннолетних и защите их прав	010	00011601073010000140	270 000,00	26 224,16	243 775,84
Административные штрафы, установленные главой 7 Кодекса Российской Федерации об административных правонарушениях, за административные правонарушения в области охраны собственности, выявленные должностными лицами органов муниципального контроля	010	00011601074010000140	108 000,00	20 000,00	88 000,00
Административные штрафы, установленные главой 8 Кодекса Российской Федерации об административных правонарушениях, за административные правонарушения в области охраны окружающей среды, природопользования и обращения с животными	010	00011601080010000140	1 120 000,00	252 257,80	867 742,20
Административные штрафы, установленные главой 8 Кодекса Российской Федерации об административных правонарушениях, за административные правонарушения в области охраны окружающей среды, природопользования и обращения с животными, налагаемые мировыми судьями, комиссиями по делам несовершеннолетних и защите их прав	010	00011601083010000140	1 120 000,00	252 257,80	867 742,20
Административные штрафы, установленные главой 9 Кодекса Российской Федерации об административных правонарушениях, за административные правонарушения в промышленности, строительстве и энергетике	010	00011601090010000140	155 000,00	7 000,00	148 000,00
Административные штрафы, установленные главой 9 Кодекса Российской Федерации об административных правонарушениях, за административные правонарушения в промышленности, строительстве и энергетике, налагаемые мировыми судьями, комиссиями по делам несовершеннолетних и защите их прав	010	00011601093010000140	155 000,00	7 000,00	148 000,00
Административные штрафы, установленные главой 10 Кодекса Российской Федерации об административных правонарушениях, за административные правонарушения в сельском хозяйстве, ветеринарии и мелиорации земель	010	00011601100010000140	6 000,00	1 507,50	4 492,50
Административные штрафы, установленные главой 10 Кодекса Российской Федерации об административных правонарушениях, за административные правонарушения в сельском хозяйстве, ветеринарии и мелиорации земель, налагаемые мировыми судьями, комиссиями по делам несовершеннолетних и защите их прав	010	00011601103010000140	6 000,00	1 507,50	4 492,50
Административные штрафы, установленные главой 11 Кодекса Российской Федерации об административных правонарушениях, за административные правонарушения на транспорте	010	00011601110010000140	6 000,00	1 000,00	5 000,00
Административные штрафы, установленные главой 11 Кодекса Российской Федерации об административных правонарушениях, за административные правонарушения на транспорте, налагаемые мировыми судьями, комиссиями по делам несовершеннолетних и защите их прав	010	00011601113010000140	6 000,00	1 000,00	5 000,00
Административные штрафы, установленные главой 12 Кодекса Российской Федерации об административных правонарушениях, за административные правонарушения в области дорожного движения	010	00011601120010000140		61 498,35	-61 498,35
Административные штрафы, установленные главой 12 Кодекса Российской Федерации об административных правонарушениях, за административные правонарушения в области дорожного движения, налагаемые мировыми судьями, комиссиями по делам несовершеннолетних и защите их прав	010	00011601123010000140		61 498,35	-61 498,35
Административные штрафы, установленные главой 13 Кодекса Российской Федерации об административных правонарушениях, за административные правонарушения в области связи и информации	010	00011601130010000140	46 000,00	276 500,00	-230 500,00
Административные штрафы, установленные главой 13 Кодекса Российской Федерации об административных правонарушениях, за административные правонарушения в области связи и информации, налагаемые мировыми судьями, комиссиями по делам несовершеннолетних и защите их прав	010	00011601133010000140	46 000,00	276 500,00	-230 500,00
Административные штрафы, установленные главой 14 Кодекса Российской Федерации об административных правонарушениях, за административные правонарушения в области предпринимательской деятельности и деятельности саморегулируемых организаций	010	00011601140010000140	365 000,00	261 717,36	103 282,64
Административные штрафы, установленные главой 14 Кодекса Российской Федерации об административных правонарушениях, за административные правонарушения в области предпринимательской деятельности и деятельности саморегулируемых организаций, налагаемые мировыми судьями, комиссиями по делам несовершеннолетних и защите их прав	010	00011601143010000140	365 000,00	261 717,36	103 282,64
Административные штрафы, установленные главой 15 Кодекса Российской Федерации об административных правонарушениях, за административные правонарушения в области финансов, налогов и сборов, страхования, рынка ценных бумаг, добычи, производства, использования и обращения драгоценных металлов и драгоценных камней	010	00011601150010000140	393 000,00	81 250,00	311 750,00
Административные штрафы, установленные главой 15 Кодекса Российской Федерации об административных правонарушениях, за административные правонарушения в области финансов, налогов и сборов, страхования, рынка ценных бумаг, добычи, производства, использования и обращения драгоценных металлов и драгоценных камней (за исключением штрафов, указанных в пункте 6 статьи 46 Бюджетного кодекса Российской Федерации), налагаемые мировыми судьями, комиссиями по делам несовершеннолетних и защите их прав	010	00011601153010000140	310 000,00	63 750,00	246 250,00
Административные штрафы, установленные главой 15 Кодекса Российской Федерации об административных правонарушениях, за административные правонарушения в области финансов, налогов и сборов, страхования, рынка ценных бумаг, добычи, производства, использования и обращения драгоценных металлов и драгоценных камней (за исключением штрафов, указанных в пункте 6 статьи 46 Бюджетного кодекса Российской Федерации), выявленные должностными лицами органов муниципального контроля	010	00011601154010000140	83 000,00	17 500,00	65 500,00
Административные штрафы, установленные главой 16 Кодекса Российской Федерации об административных правонарушениях, за административные правонарушения в области таможенного дела (нарушение таможенных правил)	010	00011601160010000140	455 000,00		455 000,00
Административные штрафы, установленные главой 16 Кодекса Российской Федерации об административных правонарушениях, за административные правонарушения в области таможенного дела (нарушение таможенных правил), налагаемые мировыми судьями, комиссиями по делам несовершеннолетних и защите их прав	010	00011601163010000140	455 000,00		455 000,00
Административные штрафы, установленные главой 17 Кодекса Российской Федерации об административных правонарушениях, за административные правонарушения, посягающие на институты государственной власти	010	00011601170010000140	82 000,00	40 547,65	41 452,35

Административные штрафы, установленные главой 17 Кодекса Российской Федерации об административных правонарушениях, за административные правонарушения, посягающие на институты государственной власти, налагаемые мировыми судьями, комиссиями по делам несовершеннолетних и защите их прав	010	00011601173010000140	82 000,00	40 547,65	41 452,35
Административные штрафы, установленные главой 18 Кодекса Российской Федерации об административных правонарушениях, за административные правонарушения в области защиты Государственной границы Российской Федерации и обеспечения режима пребывания иностранных граждан или лиц без гражданства на территории Российской Федерации	010	00011601180010000140	20 000,00		20 000,00
Административные штрафы, установленные главой 18 Кодекса Российской Федерации об административных правонарушениях, за административные правонарушения в области защиты Государственной границы Российской Федерации и обеспечения режима пребывания иностранных граждан или лиц без гражданства на территории Российской Федерации, налагаемые мировыми судьями, комиссиями по делам несовершеннолетних и защите их прав	010	00011601183010000140	20 000,00		20 000,00
Административные штрафы, установленные главой 19 Кодекса Российской Федерации об административных правонарушениях, за административные правонарушения против порядка управления	010	00011601190010000140	5 720 000,00	849 991,76	4 870 008,24
Административные штрафы, установленные главой 19 Кодекса Российской Федерации об административных правонарушениях, за административные правонарушения против порядка управления, налагаемые мировыми судьями, комиссиями по делам несовершеннолетних и защите их прав	010	00011601193010000140	5 720 000,00	849 991,76	4 870 008,24
Административные штрафы, установленные главой 20 Кодекса Российской Федерации об административных правонарушениях, за административные правонарушения, посягающие на общественный порядок и общественную безопасность	010	00011601200010000140	7 205 000,00	3 710 173,86	3 494 826,14
Административные штрафы, установленные главой 20 Кодекса Российской Федерации об административных правонарушениях, за административные правонарушения, посягающие на общественный порядок и общественную безопасность, налагаемые мировыми судьями, комиссиями по делам несовершеннолетних и защите их прав	010	00011601203010000140	7 205 000,00	3 710 173,86	3 494 826,14
Административные штрафы, установленные Кодексом Российской Федерации об административных правонарушениях, за административные правонарушения в области производства и оборота этилового спирта, алкогольной и спиртосодержащей продукции, а также за административные правонарушения порядка ценообразования в части регулирования цен на этиловый спирт, алкогольную и спиртосодержащую продукцию	010	00011601330000000140	262 000,00	168 124,78	93 875,22
Административные штрафы, установленные Кодексом Российской Федерации об административных правонарушениях, за административные правонарушения в области производства и оборота этилового спирта, алкогольной и спиртосодержащей продукции, а также за административные правонарушения порядка ценообразования в части регулирования цен на этиловый спирт, алкогольную и спиртосодержащую продукцию, налагаемые мировыми судьями, комиссиями по делам несовершеннолетних и защите их прав	010	00011601333010000140	262 000,00	168 124,78	93 875,22
Административные штрафы, установленные законами субъектов Российской Федерации об административных правонарушениях	010	00011602000020000140	17 576 000,00	1 841 296,77	15 734 703,23
Административные штрафы, установленные законами субъектов Российской Федерации об административных правонарушениях, за нарушение муниципальных правовых актов	010	00011602020020000140	17 576 000,00	1 841 296,77	15 734 703,23
Штрафы, неустойки, пени, уплаченные в соответствии с законом или договором в случае неисполнения или ненадлежащего исполнения обязательств перед государственным (муниципальным) органом, органом управления государственным внебюджетным фондом, казенным учреждением, Центральным банком Российской Федерации, иной организацией, действующей от имени Российской Федерации	010	00011607000000000140	1 825 000,00	351 178,60	1 473 821,40
Штрафы, неустойки, пени, уплаченные в случае просрочки исполнения поставщиком (подрядчиком, исполнителем) обязательств, предусмотренных государственным (муниципальным) контрактом	010	00011607010000000140	1 120 000,00	67 221,92	1 052 778,08
Штрафы, неустойки, пени, уплаченные в случае просрочки исполнения поставщиком (подрядчиком, исполнителем) обязательств, предусмотренных муниципальным контрактом, заключенным муниципальным органом, казенным учреждением городского округа	010	00011607010040000140	1 120 000,00	67 221,92	1 052 778,08
Иные штрафы, неустойки, пени, уплаченные в соответствии с законом или договором в случае неисполнения или ненадлежащего исполнения обязательств перед государственным (муниципальным) органом, казенным учреждением, Центральным банком Российской Федерации, государственной корпорацией	010	00011607090000000140	705 000,00	283 956,68	421 043,32
Иные штрафы, неустойки, пени, уплаченные в соответствии с законом или договором в случае неисполнения или ненадлежащего исполнения обязательств перед муниципальным органом (муниципальным казенным учреждением) городского округа	010	00011607090040000140	705 000,00	283 956,68	421 043,32
Денежные средства, изымаемые в собственность Российской Федерации, субъекта Российской Федерации, муниципального образования в соответствии с решениями судов (за исключением обвинительных приговоров и постановлений судов, вынесенных при производстве по уголовным делам)	010	00011609000000000140	200 000,00		200 000,00
Денежные средства, изымаемые в собственность городского округа в соответствии с решениями судов (за исключением обвинительных приговоров и постановлений судов, вынесенных при производстве по уголовным делам)	010	00011609040040000140	200 000,00		200 000,00
Платежи в целях возмещения причиненного ущерба (убытков)	010	00011610000000000140	9 376 000,00	5 038 693,74	4 337 306,26
Платежи по искам о возмещении ущерба, а также платежи, уплачиваемые при добровольном возмещении ущерба, причиненного муниципальному имуществу городского округа (за исключением имущества, закрепленного за муниципальными бюджетными (автономными) учреждениями, унитарными предприятиями)	010	00011610030040000140		10 201,00	-10 201,00
Возмещение ущерба при возникновении страховых случаев, когда выгодоприобретателями выступают получатели средств бюджета городского округа	010	00011610031040000140		201,00	-201,00
Прочее возмещение ущерба, причиненного муниципальному имуществу городского округа (за исключением имущества, закрепленного за муниципальными бюджетными (автономными) учреждениями, унитарными предприятиями)	010	00011610032040000140		10 000,00	-10 000,00
Платежи в целях возмещения убытков, причиненных уклонением от заключения муниципального контракта	010	00011610060000000140		562 055,69	-562 055,69
Платежи в целях возмещения убытков, причиненных уклонением от заключения с муниципальным органом городского округа (муниципальным казенным учреждением) муниципального контракта, а также иные денежные средства, подлежащие зачислению в бюджет городского округа за нарушение законодательства Российской Федерации о контрактной системе в сфере закупок товаров, работ, услуг для обеспечения государственных и муниципальных нужд (за исключением муниципального контракта, финансируемого за счет средств муниципального дорожного фонда)	010	00011610061040000140		562 055,69	-562 055,69
Денежные взыскания, налагаемые в возмещение ущерба, причиненного в результате незаконного или нецелевого использования бюджетных средств	010	00011610100000000140	9 376 000,00	3 587 496,11	5 788 503,89
Денежные взыскания, налагаемые в возмещение ущерба, причиненного в результате незаконного или нецелевого использования бюджетных средств (в части бюджетов городских округов)	010	00011610100040000140	9 376 000,00	3 587 496,11	5 788 503,89

Доходы от денежных взысканий (штрафов), поступающие в счет погашения задолженности, образовавшейся до 1 января 2020 года, подлежащие зачислению в бюджеты бюджетной системы Российской Федерации по нормативам, действовавшим в 2019 году	010	00011610120000000140		878 940,94	-878 940,94
Доходы от денежных взысканий (штрафов), поступающие в счет погашения задолженности, образовавшейся до 1 января 2020 года, подлежащие зачислению в бюджет муниципального образования по нормативам, действовавшим в 2019 году	010	00011610123010000140		878 940,94	-878 940,94
Платежи, уплачиваемые в целях возмещения вреда	010	00011611000010000140	6 664 000,00	3 209 499,63	3 454 500,37
Платежи по искам о возмещении вреда, причиненного окружающей среде, а также платежи, уплачиваемые при добровольном возмещении вреда, причиненного окружающей среде на особо охраняемых природных территориях местного значения	010	00011611030010000140	100 000,00	110,06	99 889,94
Платежи по искам о возмещении вреда, причиненного окружающей среде, а также платежи, уплачиваемые при добровольном возмещении вреда, причиненного окружающей среде (за исключением вреда, причиненного окружающей среде на особо охраняемых природных территориях, вреда, причиненного водным объектам, водным биологическим ресурсам, атмосферному воздуху, почвам, недрам, объектам животного мира, занесенным в Красную книгу Российской Федерации, а также иным объектам животного мира, не относящимся к объектам охоты и рыболовства и среде их обитания), подлежащие зачислению в бюджет муниципального образования	010	00011611050010000140	1 200 000,00	842 605,90	357 394,10
Платежи, уплачиваемые в целях возмещения вреда, причиняемого автомобильным дорогам	010	00011611060010000140	5 364 000,00	2 366 783,67	2 997 216,33
Платежи, уплачиваемые в целях возмещения вреда, причиняемого автомобильным дорогам местного значения тяжеловесными транспортными средствами	010	00011611064010000140	5 364 000,00	2 366 783,67	2 997 216,33
Доходы от сумм пеней, предусмотренных законодательством Российской Федерации о налогах и сборах, подлежащие зачислению в бюджеты субъектов Российской Федерации по нормативу, установленному Бюджетным кодексом Российской Федерации, распределяемые Федеральным казначейством между бюджетами субъектов Российской Федерации в соответствии с федеральным законом о федеральном бюджете	010	00011618000020000140	70 346 000,00	21 617 333,24	48 728 666,76
ПРОЧИЕ НЕНАЛОГОВЫЕ ДОХОДЫ	010	00011700000000000000		106 150,77	-106 150,77
Невыясненные поступления	010	00011701000000000180		106 150,77	-106 150,77
Невыясненные поступления, зачисляемые в бюджеты городских округов	010	00011701040040000180		106 150,77	-106 150,77
БЕЗВОЗМЕЗДНЫЕ ПОСТУПЛЕНИЯ	010	00020000000000000000	11 666 932 674,28	3 088 348 176,03	8 578 584 498,25
БЕЗВОЗМЕЗДНЫЕ ПОСТУПЛЕНИЯ ОТ ДРУГИХ БЮДЖЕТОВ БЮДЖЕТНОЙ СИСТЕМЫ РОССИЙСКОЙ ФЕДЕРАЦИИ	010	00020200000000000000	11 659 930 730,00	3 080 762 277,38	8 579 168 452,62
Дотации бюджетам бюджетной системы Российской Федерации	010	00020210000000000150	85 440 250,00		85 440 250,00
Дотации бюджетам на поддержку мер по обеспечению сбалансированности бюджетов	010	00020215002000000150	85 440 250,00		85 440 250,00
Дотации бюджетам городских округов на поддержку мер по обеспечению сбалансированности бюджетов	010	00020215002040000150	85 440 250,00		85 440 250,00
Субсидии бюджетам бюджетной системы Российской Федерации (межбюджетные субсидии)	010	00020220000000000150	3 746 773 020,00	1 155 171 793,59	2 591 601 226,41
Субсидии бюджетам на реализацию мероприятий по стимулированию программ развития жилищного строительства субъектов Российской Федерации	010	00020225021000000150	176 069 110,00	860 047,54	175 209 062,46
Субсидии бюджетам городских округов на реализацию мероприятий по стимулированию программ развития жилищного строительства субъектов Российской Федерации	010	00020225021040000150	176 069 110,00	860 047,54	175 209 062,46
Субсидии бюджетам на государственную поддержку организаций, входящих в систему спортивной подготовки	010	00020225081000000150	3 974 990,00	493 149,53	3 481 840,47
Субсидии бюджетам городских округов на государственную поддержку организаций, входящих в систему спортивной подготовки	010	00020225081040000150	3 974 990,00	493 149,53	3 481 840,47
Субсидии бюджетам на организацию бесплатного горячего питания обучающихся, получающих начальное общее образование в государственных и муниципальных образовательных организациях	010	00020225304000000150	539 388 730,00	167 885 000,00	371 503 730,00
Субсидии бюджетам городских округов на организацию бесплатного горячего питания обучающихся, получающих начальное общее образование в государственных и муниципальных образовательных организациях	010	00020225304040000150	539 388 730,00	167 885 000,00	371 503 730,00
Субсидии бюджетам на реализацию мероприятий по обеспечению жильем молодых семей	010	00020225497000000150	39 047 720,00	12 358 872,93	26 688 847,07
Субсидии бюджетам городских округов на реализацию мероприятий по обеспечению жильем молодых семей	010	00020225497040000150	39 047 720,00	12 358 872,93	26 688 847,07
Субсидии бюджетам на реализацию мероприятий по модернизации школьных систем образования	010	00020225750000000150	67 812 500,00	2 834 997,55	64 977 502,45
Субсидии бюджетам городских округов на реализацию мероприятий по модернизации школьных систем образования	010	00020225750040000150	67 812 500,00	2 834 997,55	64 977 502,45
Субсидии бюджетам на софинансирование закупки и монтажа оборудования для создания умных спортивных площадок	010	00020225753000000150	12 000 000,00		12 000 000,00
Субсидии бюджетам городских округов на софинансирование закупки и монтажа оборудования для создания умных спортивных площадок	010	00020225753040000150	12 000 000,00		12 000 000,00
Прочие субсидии	010	00020229999000000150	2 908 479 970,00	970 739 726,04	1 937 740 243,96
Прочие субсидии бюджетам городских округов	010	00020229999040000150	2 908 479 970,00	970 739 726,04	1 937 740 243,96
Субвенции бюджетам бюджетной системы Российской Федерации	010	00020230000000000150	7 804 188 250,00	1 917 839 481,79	5 886 348 768,21
Субвенции местным бюджетам на выполнение передаваемых полномочий субъектов Российской Федерации	010	00020230024000000150	408 122 600,00	91 622 281,79	316 500 318,21
Субвенции бюджетам городских округов на выполнение передаваемых полномочий субъектов Российской Федерации	010	00020230024040000150	408 122 600,00	91 622 281,79	316 500 318,21
Субвенции бюджетам на компенсацию части платы, взимаемой с родителей (законных представителей) за присмотр и уход за детьми, посещающими образовательные организации, реализующие образовательные программы дошкольного образования	010	00020230029000000150	296 640 230,00	69 000 000,00	227 640 230,00
Субвенции бюджетам городских округов на компенсацию части платы, взимаемой с родителей (законных представителей) за присмотр и уход за детьми, посещающими образовательные организации, реализующие образовательные программы дошкольного образования	010	00020230029040000150	296 640 230,00	69 000 000,00	227 640 230,00
Субвенции бюджетам на осуществление полномочий по составлению (изменению) списков кандидатов в присяжные заседатели федеральных судов общей юрисдикции в Российской Федерации	010	00020235120000000150	222 470,00		222 470,00
Субвенции бюджетам городских округов на осуществление полномочий по составлению (изменению) списков кандидатов в присяжные заседатели федеральных судов общей юрисдикции в Российской Федерации	010	00020235120040000150	222 470,00		222 470,00
Субвенции бюджетам муниципальных образований на ежемесячное денежное вознаграждение за классное руководство педагогическим работникам государственных и муниципальных образовательных организаций, реализующих образовательные программы начального общего образования, образовательные программы основного общего образования, образовательные программы среднего общего образования	010	00020235303000000150	375 491 820,00	84 175 000,00	291 316 820,00
Субвенции бюджетам городских округов на ежемесячное денежное вознаграждение за классное руководство педагогическим работникам государственных и муниципальных образовательных организаций, реализующих образовательные программы начального общего образования, образовательные программы основного общего образования, образовательные программы среднего общего образования	010	00020235303040000150	375 491 820,00	84 175 000,00	291 316 820,00

Субвенции бюджетам на государственную регистрацию актов гражданского состояния	010	00020235930000000150	38 543 920,00	12 238 300,00	26 305 620,00
Субвенции бюджетам городских округов на государственную регистрацию актов гражданского состояния	010	00020235930040000150	38 543 920,00	12 238 300,00	26 305 620,00
Прочие субвенции	010	00020239999000000150	6 685 167 210,00	1 660 803 900,00	5 024 363 310,00
Прочие субвенции бюджетам городских округов	010	00020239999040000150	6 685 167 210,00	1 660 803 900,00	5 024 363 310,00
Иные межбюджетные трансферты	010	00020240000000000150	23 529 210,00	7 751 002,00	15 778 208,00
Межбюджетные трансферты, передаваемые бюджетам на обеспечение выплат ежемесячного денежного вознаграждения советникам директоров по воспитанию и взаимодействию с детскими общественными объединениями государственных общеобразовательных организаций, профессиональных образовательных организаций субъектов Российской Федерации, города Байконура и федеральной территории «Сириус», муниципальных общеобразовательных организаций и профессиональных образовательных организаций	010	00020245050000000150		2 189 000,00	-2 189 000,00
Межбюджетные трансферты, передаваемые бюджетам городских округов на обеспечение выплат ежемесячного денежного вознаграждения советникам директоров по воспитанию и взаимодействию с детскими общественными объединениями государственных общеобразовательных организаций, профессиональных образовательных организаций субъектов Российской Федерации, города Байконура и федеральной территории «Сириус», муниципальных общеобразовательных организаций и профессиональных образовательных организаций	010	00020245050040000150		2 189 000,00	-2 189 000,00
Межбюджетные трансферты, передаваемые бюджетам на проведение мероприятий по обеспечению деятельности советников директора по воспитанию и взаимодействию с детскими общественными объединениями в общеобразовательных организациях	010	00020245179000000150	23 529 210,00	5 562 002,00	17 967 208,00
Межбюджетные трансферты, передаваемые бюджетам городских округов на проведение мероприятий по обеспечению деятельности советников директора по воспитанию и взаимодействию с детскими общественными объединениями в общеобразовательных организациях	010	00020245179040000150	23 529 210,00	5 562 002,00	17 967 208,00
БЕЗВОЗМЕЗДНЫЕ ПОСТУПЛЕНИЯ ОТ ГОСУДАРСТВЕННЫХ (МУНИЦИПАЛЬНЫХ) ОРГАНИЗАЦИЙ	010	00020300000000000000	3 091 802,95	3 338 631,79	-246 828,84
Безвозмездные поступления от государственных (муниципальных) организаций в бюджеты городских округов	010	00020304000040000150	3 091 802,95	3 338 631,79	-246 828,84
Прочие безвозмездные поступления от государственных (муниципальных) организаций в бюджеты городских округов	010	00020304099040000150	3 091 802,95	3 338 631,79	-246 828,84
БЕЗВОЗМЕЗДНЫЕ ПОСТУПЛЕНИЯ ОТ НЕГОСУДАРСТВЕННЫХ ОРГАНИЗАЦИЙ	010	00020400000000000000		589 080,00	-589 080,00
Безвозмездные поступления от негосударственных организаций в бюджеты городских округов	010	00020404000040000150		589 080,00	-589 080,00
Предоставление негосударственными организациями грантов для получателей средств бюджетов городских округов	010	00020404010040000150		589 080,00	-589 080,00
ПРОЧИЕ БЕЗВОЗМЕЗДНЫЕ ПОСТУПЛЕНИЯ	010	00020700000000000000	30 000,00	30 000,00	
Прочие безвозмездные поступления в бюджеты городских округов	010	00020704000040000150	30 000,00	30 000,00	
Прочие безвозмездные поступления в бюджеты городских округов	010	00020704050040000150	30 000,00	30 000,00	
ДОХОДЫ БЮДЖЕТОВ БЮДЖЕТНОЙ СИСТЕМЫ РОССИЙСКОЙ ФЕДЕРАЦИИ ОТ ВОЗВРАТА ОСТАТКОВ СУБСИДИЙ, СУБВЕНЦИЙ И ИНЫХ МЕЖБЮДЖЕТНЫХ ТРАНСФЕРТОВ, ИМЕЮЩИХ ЦЕЛЕВОЕ НАЗНАЧЕНИЕ, ПРОШЛЫХ ЛЕТ	010	00021800000000000000	8 135 619,04	8 437 079,34	-301 460,30
Доходы бюджетов бюджетной системы Российской Федерации от возврата бюджетами бюджетной системы Российской Федерации остатков субсидий, субвенций и иных межбюджетных трансфертов, имеющих целевое назначение, прошлых лет, а также от возврата организациями остатков субсидий прошлых лет	010	00021800000000000150	8 135 619,04	8 437 079,34	-301 460,30
Доходы бюджетов городских округов от возврата бюджетами бюджетной системы Российской Федерации остатков субсидий, субвенций и иных межбюджетных трансфертов, имеющих целевое назначение, прошлых лет, а также от возврата организациями остатков субсидий прошлых лет	010	00021800000040000150	8 135 619,04	8 437 079,34	-301 460,30
Доходы бюджетов городских округов от возврата организациями остатков субсидий прошлых лет	010	00021804000040000150	8 135 619,04	8 437 079,34	-301 460,30
Доходы бюджетов городских округов от возврата бюджетными учреждениями остатков субсидий прошлых лет	010	00021804010040000150	4 947 733,21	5 026 093,21	-78 360,00
Доходы бюджетов городских округов от возврата автономными учреждениями остатков субсидий прошлых лет	010	00021804020040000150	3 187 885,83	3 410 986,13	-223 100,30
ВОЗВРАТ ОСТАТКОВ СУБСИДИЙ, СУБВЕНЦИЙ И ИНЫХ МЕЖБЮДЖЕТНЫХ ТРАНСФЕРТОВ, ИМЕЮЩИХ ЦЕЛЕВОЕ НАЗНАЧЕНИЕ, ПРОШЛЫХ ЛЕТ	010	00021900000000000000	-4 255 477,71	-4 808 892,48	553 414,77
Возврат остатков субсидий, субвенций и иных межбюджетных трансфертов, имеющих целевое назначение, прошлых лет из бюджетов городских округов	010	00021900000040000150	-4 255 477,71	-4 808 892,48	553 414,77
Возврат остатков субсидий на организацию бесплатного горячего питания обучающихся, получающих начальное общее образование в государственных и муниципальных образовательных организациях, из бюджетов городских округов	010	00021925304040000150	-455 446,65	-455 446,65	
Возврат остатков субвенций на ежемесячное денежное вознаграждение за классное руководство педагогическим работникам государственных и муниципальных образовательных организаций, реализующих образовательные программы начального общего образования, образовательные программы основного общего образования, образовательные программы среднего общего образования, из бюджетов городских округов	010	00021935303040000150	-3 091 802,95	-3 091 802,95	
Возврат остатков иных межбюджетных трансфертов на обеспечение выплат ежемесячного денежного вознаграждения советникам директоров по воспитанию и взаимодействию с детскими общественными объединениями государственных общеобразовательных организаций, профессиональных образовательных организаций субъектов Российской Федерации, г. Байконура и федеральной территории «Сириус», муниципальных общеобразовательных организаций и профессиональных образовательных организаций из бюджетов городских округов	010	00021945050040000150		-246 828,84	246 828,84
Возврат прочих остатков субсидий, субвенций и иных межбюджетных трансфертов, имеющих целевое назначение, прошлых лет из бюджетов городских округов	010	00021960010040000150	-708 228,11	-1 014 814,04	306 585,93

2. Расходы бюджета

Расходы бюджета – ИТОГО	200	x	29 757 793 782,56	6 107 292 101,29	23 650 501 681,27
в том числе:					
ОБЩЕГОСУДАРСТВЕННЫЕ ВОПРОСЫ	200	000 0100 0000000000 000	4 359 066 793,92	1 273 330 632,07	3 085 736 161,85
Функционирование высшего должностного лица субъекта Российской Федерации и муниципального образования	200	000 0102 0000000000 000	8 170 505,43	1 998 321,35	6 172 184,08
Расходы на выплаты персоналу в целях обеспечения выполнения функций государственными (муниципальными) органами, казенными учреждениями, органами управления государственными внебюджетными фондами	200	000 0102 0000000000 100	8 170 505,43	1 998 321,35	6 172 184,08
Расходы на выплаты персоналу государственных (муниципальных) органов	200	000 0102 0000000000 120	8 170 505,43	1 998 321,35	6 172 184,08
Фонд оплаты труда государственных (муниципальных) органов	200	000 0102 0000000000 121	6 721 486,38	1 663 706,30	5 057 780,08
Взносы по обязательному социальному страхованию на выплаты денежного содержания и иные выплаты работникам государственных (муниципальных) органов	200	000 0102 0000000000 129	1 449 019,05	334 615,05	1 114 404,00

Функционирование законодательных (представительных) органов государственной власти и представительных органов муниципальных образований	200	000 0103 0000000000 000	11 943 171,00	2 445 647,75	9 497 523,25
Расходы на выплаты персоналу в целях обеспечения выполнения функций государственными (муниципальными) органами, казенными учреждениями, органами управления государственными внебюджетными фондами	200	000 0103 0000000000 100	11 943 171,00	2 445 647,75	9 497 523,25
Расходы на выплаты персоналу государственных (муниципальных) органов	200	000 0103 0000000000 120	11 943 171,00	2 445 647,75	9 497 523,25
Фонд оплаты труда государственных (муниципальных) органов	200	000 0103 0000000000 121	8 899 882,00	2 036 607,28	6 863 274,72
Иные выплаты государственных (муниципальных) органов привлекаемым лицам	200	000 0103 0000000000 123	600 000,00		600 000,00
Взносы по обязательному социальному страхованию на выплаты денежного содержания и иные выплаты работникам государственных (муниципальных) органов	200	000 0103 0000000000 129	2 443 289,00	409 040,47	2 034 248,53
Функционирование Правительства Российской Федерации, высших исполнительных органов субъектов Российской Федерации, местных администраций	200	000 0104 0000000000 000	1 349 779 884,69	259 138 074,90	1 090 641 809,79
Расходы на выплаты персоналу в целях обеспечения выполнения функций государственными (муниципальными) органами, казенными учреждениями, органами управления государственными внебюджетными фондами	200	000 0104 0000000000 100	1 297 438 460,03	251 708 180,14	1 045 730 279,89
Расходы на выплаты персоналу государственных (муниципальных) органов	200	000 0104 0000000000 120	1 297 438 460,03	251 708 180,14	1 045 730 279,89
Фонд оплаты труда государственных (муниципальных) органов	200	000 0104 0000000000 121	996 006 289,43	207 041 256,34	788 965 033,09
Иные выплаты персоналу государственных (муниципальных) органов, за исключением фонда оплаты труда	200	000 0104 0000000000 122	4 462 501,40	914 813,60	3 547 687,80
Взносы по обязательному социальному страхованию на выплаты денежного содержания и иные выплаты работникам государственных (муниципальных) органов	200	000 0104 0000000000 129	296 969 669,20	43 752 110,20	253 217 559,00
Закупка товаров, работ и услуг для обеспечения государственных (муниципальных) нужд	200	000 0104 0000000000 200	51 661 662,25	6 832 920,35	44 828 741,90
Иные закупки товаров, работ и услуг для обеспечения государственных (муниципальных) нужд	200	000 0104 0000000000 240	51 661 662,25	6 832 920,35	44 828 741,90
Закупка товаров, работ и услуг в сфере информационно-коммуникационных технологий	200	000 0104 0000000000 242	15 872 873,30	3 213 255,42	12 659 617,88
Прочая закупка товаров, работ и услуг	200	000 0104 0000000000 244	35 788 788,95	3 619 664,93	32 169 124,02
Социальное обеспечение и иные выплаты населению	200	000 0104 0000000000 300	582 262,41	582 262,41	
Социальные выплаты гражданам, кроме публичных нормативных социальных выплат	200	000 0104 0000000000 320	582 262,41	582 262,41	
Пособия, компенсации и иные социальные выплаты гражданам, кроме публичных нормативных обязательств	200	000 0104 0000000000 321	582 262,41	582 262,41	
Иные бюджетные ассигнования	200	000 0104 0000000000 800	97 500,00	14 712,00	82 788,00
Уплата налогов, сборов и иных платежей	200	000 0104 0000000000 850	97 500,00	14 712,00	82 788,00
Уплата налога на имущество организаций и земельного налога	200	000 0104 0000000000 851	79 000,00	14 671,00	64 329,00
Уплата прочих налогов, сборов	200	000 0104 0000000000 852	2 000,00	41,00	1 959,00
Уплата иных платежей	200	000 0104 0000000000 853	16 500,00		16 500,00
Судебная система	200	000 0105 0000000000 000	222 470,00		222 470,00
Закупка товаров, работ и услуг для обеспечения государственных (муниципальных) нужд	200	000 0105 0000000000 200	222 470,00		222 470,00
Иные закупки товаров, работ и услуг для обеспечения государственных (муниципальных) нужд	200	000 0105 0000000000 240	222 470,00		222 470,00
Прочая закупка товаров, работ и услуг	200	000 0105 0000000000 244	222 470,00		222 470,00
Обеспечение деятельности финансовых, налоговых и таможенных органов и органов финансового (финансово-бюджетного) надзора	200	000 0106 0000000000 000	24 160 343,00	3 760 576,67	20 399 766,33
Расходы на выплаты персоналу в целях обеспечения выполнения функций государственными (муниципальными) органами, казенными учреждениями, органами управления государственными внебюджетными фондами	200	000 0106 0000000000 100	24 160 343,00	3 760 576,67	20 399 766,33
Расходы на выплаты персоналу государственных (муниципальных) органов	200	000 0106 0000000000 120	24 160 343,00	3 760 576,67	20 399 766,33
Фонд оплаты труда государственных (муниципальных) органов	200	000 0106 0000000000 121	18 694 644,00	3 099 145,12	15 595 498,88
Взносы по обязательному социальному страхованию на выплаты денежного содержания и иные выплаты работникам государственных (муниципальных) органов	200	000 0106 0000000000 129	5 465 699,00	661 431,55	4 804 267,45
Резервные фонды	200	000 0111 0000000000 000	30 000 000,00		30 000 000,00
Иные бюджетные ассигнования	200	000 0111 0000000000 800	30 000 000,00		30 000 000,00
Резервные средства	200	000 0111 0000000000 870	30 000 000,00		30 000 000,00
Другие общегосударственные вопросы	200	000 0113 0000000000 000	2 934 790 419,80	1 005 988 011,40	1 928 802 408,40
Расходы на выплаты персоналу в целях обеспечения выполнения функций государственными (муниципальными) органами, казенными учреждениями, органами управления государственными внебюджетными фондами	200	000 0113 0000000000 100	1 266 894 794,41	252 930 943,53	1 013 963 850,88
Расходы на выплаты персоналу казенных учреждений	200	000 0113 0000000000 110	558 552 134,86	121 202 710,04	437 349 424,82
Фонд оплаты труда учреждений	200	000 0113 0000000000 111	429 002 118,24	99 969 962,13	329 032 156,11
Иные выплаты персоналу учреждений, за исключением фонда оплаты труда	200	000 0113 0000000000 112	48 500,00	4 540,00	43 960,00
Взносы по обязательному социальному страхованию на выплаты по оплате труда работников и иные выплаты работникам учреждений	200	000 0113 0000000000 119	129 501 516,62	21 228 207,91	108 273 308,71
Расходы на выплаты персоналу государственных (муниципальных) органов	200	000 0113 0000000000 120	708 342 659,55	131 728 233,49	576 614 426,06
Фонд оплаты труда государственных (муниципальных) органов	200	000 0113 0000000000 121	541 842 294,27	108 317 592,66	433 524 701,61
Иные выплаты персоналу государственных (муниципальных) органов, за исключением фонда оплаты труда	200	000 0113 0000000000 122	2 913 610,00	274 554,00	2 639 056,00
Взносы по обязательному социальному страхованию на выплаты денежного содержания и иные выплаты работникам государственных (муниципальных) органов	200	000 0113 0000000000 129	163 586 755,28	23 136 086,83	140 450 668,45
Закупка товаров, работ и услуг для обеспечения государственных (муниципальных) нужд	200	000 0113 0000000000 200	242 734 734,39	35 566 654,86	207 168 079,53
Иные закупки товаров, работ и услуг для обеспечения государственных (муниципальных) нужд	200	000 0113 0000000000 240	242 734 734,39	35 566 654,86	207 168 079,53
Закупка товаров, работ и услуг в сфере информационно-коммуникационных технологий	200	000 0113 0000000000 242	48 883 164,86	2 892 822,98	45 990 341,88
Прочая закупка товаров, работ и услуг	200	000 0113 0000000000 244	156 752 156,91	20 824 937,14	135 927 219,77
Закупка энергетических ресурсов	200	000 0113 0000000000 247	37 099 412,62	11 848 894,74	25 250 517,88
Социальное обеспечение и иные выплаты населению	200	000 0113 0000000000 300	2 469 936,95	167 297,95	2 302 639,00
Социальные выплаты гражданам, кроме публичных нормативных социальных выплат	200	000 0113 0000000000 320	76 281,95	76 281,95	
Пособия, компенсации и иные социальные выплаты гражданам, кроме публичных нормативных обязательств	200	000 0113 0000000000 321	76 281,95	76 281,95	
Премии и гранты	200	000 0113 0000000000 350	1 265 655,00	91 016,00	1 174 639,00
Иные выплаты населению	200	000 0113 0000000000 360	1 128 000,00		1 128 000,00
Капитальные вложения в объекты государственной (муниципальной) собственности	200	000 0113 0000000000 400	729 221 733,43	579 429 185,07	149 792 548,36
Бюджетные инвестиции	200	000 0113 0000000000 410	729 221 733,43	579 429 185,07	149 792 548,36

Бюджетные инвестиции на приобретение объектов недвижимого имущества в государственную (муниципальную) собственность	200	000 0113 0000000000 412	729 221 733,43	579 429 185,07	149 792 548,36
Предоставление субсидий бюджетным, автономным учреждениям и иным некоммерческим организациям	200	000 0113 0000000000 600	514 969 383,97	73 124 354,80	441 845 029,17
Субсидии бюджетным учреждениям	200	000 0113 0000000000 610	207 436 642,55	29 834 353,20	177 602 289,35
Субсидии бюджетным учреждениям на финансовое обеспечение государственного (муниципального) задания на оказание государственных (муниципальных) услуг (выполнение работ)	200	000 0113 0000000000 611	163 134 315,46	29 234 353,20	133 899 962,26
Субсидии бюджетным учреждениям на иные цели	200	000 0113 0000000000 612	44 302 327,09	600 000,00	43 702 327,09
Субсидии автономным учреждениям	200	000 0113 0000000000 620	209 624 771,42	43 290 001,60	166 334 769,82
Субсидии автономным учреждениям на финансовое обеспечение государственного (муниципального) задания на оказание государственных (муниципальных) услуг (выполнение работ)	200	000 0113 0000000000 621	192 438 354,42	43 108 947,78	149 329 406,64
Субсидии автономным учреждениям на иные цели	200	000 0113 0000000000 622	17 186 417,00	181 053,82	17 005 363,18
Субсидии некоммерческим организациям (за исключением государственных (муниципальных) учреждений, государственных корпораций (компаний), публично-правовых компаний)	200	000 0113 0000000000 630	97 907 970,00		97 907 970,00
Субсидии на возмещение недополученных доходов и (или) возмещение фактически понесенных затрат	200	000 0113 0000000000 631	630 160,00		630 160,00
Субсидии (гранты в форме субсидий), не подлежащие казначейскому сопровождению	200	000 0113 0000000000 633	97 277 810,00		97 277 810,00
Иные бюджетные ассигнования	200	000 0113 0000000000 800	178 499 836,65	64 769 575,19	113 730 261,46
Субсидии юридическим лицам (кроме некоммерческих организаций), индивидуальным предпринимателям, физическим лицам – производителям товаров, работ, услуг	200	000 0113 0000000000 810	7 588 000,00		7 588 000,00
Субсидии на возмещение недополученных доходов и (или) возмещение фактически понесенных затрат в связи с производством (реализацией) товаров, выполнением работ, оказанием услуг	200	000 0113 0000000000 811	7 588 000,00		7 588 000,00
Исполнение судебных актов	200	000 0113 0000000000 830	40 800 409,09	11 786 763,85	29 013 645,24
Исполнение судебных актов Российской Федерации и мировых соглашений по возмещению причиненного вреда	200	000 0113 0000000000 831	40 800 409,09	11 786 763,85	29 013 645,24
Уплата налогов, сборов и иных платежей	200	000 0113 0000000000 850	129 323 727,56	52 509 611,34	76 814 116,22
Уплата налога на имущество организаций и земельного налога	200	000 0113 0000000000 851	5 906 320,41	1 379 099,00	4 527 221,41
Уплата прочих налогов, сборов	200	000 0113 0000000000 852	1 041 915,74	286 665,00	755 250,74
Уплата иных платежей	200	000 0113 0000000000 853	122 375 491,41	50 843 847,34	71 531 644,07
Предоставление платежей, взносов, безвозмездных перечислений субъектам международного права	200	000 0113 0000000000 860	787 700,00	473 200,00	314 500,00
Взносы в международные организации	200	000 0113 0000000000 862	787 700,00	473 200,00	314 500,00
НАЦИОНАЛЬНАЯ ОБОРОНА	200	000 0200 0000000000 000	14 465 800,00	14 098 800,00	367 000,00
Мобилизационная подготовка экономики	200	000 0204 0000000000 000	14 465 800,00	14 098 800,00	367 000,00
Закупка товаров, работ и услуг для обеспечения государственных (муниципальных) нужд	200	000 0204 0000000000 200	14 465 800,00	14 098 800,00	367 000,00
Иные закупки товаров, работ и услуг для обеспечения государственных (муниципальных) нужд	200	000 0204 0000000000 240	14 465 800,00	14 098 800,00	367 000,00
Закупка товаров, работ и услуг в сфере информационно-коммуникационных технологий	200	000 0204 0000000000 242	271 800,00	64 800,00	207 000,00
Прочая закупка товаров, работ и услуг	200	000 0204 0000000000 244	14 194 000,00	14 034 000,00	160 000,00
НАЦИОНАЛЬНАЯ БЕЗОПАСНОСТЬ И ПРАВООХРАНИТЕЛЬНАЯ ДЕЯТЕЛЬНОСТЬ	200	000 0300 0000000000 000	169 062 265,27	41 025 814,17	128 036 451,10
Органы юстиции	200	000 0304 0000000000 000	58 687 463,67	15 849 252,28	42 838 211,39
Расходы на выплаты персоналу в целях обеспечения выполнения функций государственными (муниципальными) органами, казенными учреждениями, органами управления государственными внебюджетными фондами	200	000 0304 0000000000 100	48 053 345,67	13 835 988,32	34 217 357,35
Расходы на выплаты персоналу государственных (муниципальных) органов	200	000 0304 0000000000 120	48 053 345,67	13 835 988,32	34 217 357,35
Фонд оплаты труда государственных (муниципальных) органов	200	000 0304 0000000000 121	36 950 938,47	11 569 513,11	25 381 425,36
Взносы по обязательному социальному страхованию на выплаты денежного содержания и иные выплаты работникам государственных (муниципальных) органов	200	000 0304 0000000000 129	11 102 407,20	2 266 475,21	8 835 931,99
Закупка товаров, работ и услуг для обеспечения государственных (муниципальных) нужд	200	000 0304 0000000000 200	10 634 118,00	2 013 263,96	8 620 854,04
Иные закупки товаров, работ и услуг для обеспечения государственных (муниципальных) нужд	200	000 0304 0000000000 240	10 634 118,00	2 013 263,96	8 620 854,04
Закупка товаров, работ и услуг в сфере информационно-коммуникационных технологий	200	000 0304 0000000000 242	1 540 000,00	200 752,93	1 339 247,07
Прочая закупка товаров, работ и услуг	200	000 0304 0000000000 244	6 233 329,33	999 829,47	5 233 499,86
Закупка энергетических ресурсов	200	000 0304 0000000000 247	2 860 788,67	812 681,56	2 048 107,11
Защита населения и территории от чрезвычайных ситуаций природного и техногенного характера, пожарная безопасность	200	000 0310 0000000000 000	110 374 801,60	25 176 561,89	85 198 239,71
Расходы на выплаты персоналу в целях обеспечения выполнения функций государственными (муниципальными) органами, казенными учреждениями, органами управления государственными внебюджетными фондами	200	000 0310 0000000000 100	92 926 031,38	21 845 000,00	71 081 031,38
Расходы на выплаты персоналу казенных учреждений	200	000 0310 0000000000 110	92 926 031,38	21 845 000,00	71 081 031,38
Фонд оплаты труда учреждений	200	000 0310 0000000000 111	70 234 482,36	15 900 000,00	54 334 482,36
Иные выплаты персоналу учреждений, за исключением фонда оплаты труда	200	000 0310 0000000000 112	696 070,32	163 000,00	533 070,32
Взносы по обязательному социальному страхованию на выплаты по оплате труда работников и иные выплаты работникам учреждений	200	000 0310 0000000000 119	21 995 478,70	5 782 000,00	16 213 478,70
Закупка товаров, работ и услуг для обеспечения государственных (муниципальных) нужд	200	000 0310 0000000000 200	16 666 092,43	3 133 561,89	13 532 530,54
Иные закупки товаров, работ и услуг для обеспечения государственных (муниципальных) нужд	200	000 0310 0000000000 240	16 666 092,43	3 133 561,89	13 532 530,54
Закупка товаров, работ и услуг в сфере информационно-коммуникационных технологий	200	000 0310 0000000000 242	1 091 141,54	238 138,44	853 003,10
Прочая закупка товаров, работ и услуг	200	000 0310 0000000000 244	13 990 985,44	1 980 423,45	12 010 561,99
Закупка энергетических ресурсов	200	000 0310 0000000000 247	1 583 965,45	915 000,00	668 965,45
Предоставление субсидий бюджетным, автономным учреждениям и иным некоммерческим организациям	200	000 0310 0000000000 600	152 400,00		152 400,00
Субсидии некоммерческим организациям (за исключением государственных (муниципальных) учреждений, государственных корпораций (компаний), публично-правовых компаний)	200	000 0310 0000000000 630	152 400,00		152 400,00
Субсидии на возмещение недополученных доходов и (или) возмещение фактически понесенных затрат	200	000 0310 0000000000 631	152 400,00		152 400,00
Иные бюджетные ассигнования	200	000 0310 0000000000 800	630 277,79	198 000,00	432 277,79
Уплата налогов, сборов и иных платежей	200	000 0310 0000000000 850	630 277,79	198 000,00	432 277,79
Уплата налога на имущество организаций и земельного налога	200	000 0310 0000000000 851	524 303,29	173 000,00	351 303,29
Уплата прочих налогов, сборов	200	000 0310 0000000000 852	105 974,50	25 000,00	80 974,50
НАЦИОНАЛЬНАЯ ЭКОНОМИКА	200	000 0400 0000000000 000	4 780 750 995,40	465 234 794,51	4 315 516 200,89

Общеэкономические вопросы	200	000 0401 0000000000 000	4 347 471,74	498 991,57	3 848 480,17
Расходы на выплаты персоналу в целях обеспечения выполнения функций государственными (муниципальными) органами, казенными учреждениями, органами управления государственными внебюджетными фондами	200	000 0401 0000000000 100	560 964,10	70 964,26	489 999,84
Расходы на выплаты персоналу казенных учреждений	200	000 0401 0000000000 110	560 964,10	70 964,26	489 999,84
Фонд оплаты труда учреждений	200	000 0401 0000000000 111	430 848,00	62 832,00	368 016,00
Взносы по обязательному социальному страхованию на выплаты по оплате труда работников и иные выплаты работникам учреждений	200	000 0401 0000000000 119	130 116,10	8 132,26	121 983,84
Предоставление субсидий бюджетным, автономным учреждениям и иным некоммерческим организациям	200	000 0401 0000000000 600	3 786 507,64	428 027,31	3 358 480,33
Субсидии автономным учреждениям	200	000 0401 0000000000 620	3 786 507,64	428 027,31	3 358 480,33
Субсидии автономным учреждениям на иные цели	200	000 0401 0000000000 622	3 786 507,64	428 027,31	3 358 480,33
Топливно-энергетический комплекс	200	000 0402 0000000000 000	118 939 860,00		118 939 860,00
Иные бюджетные ассигнования	200	000 0402 0000000000 800	118 939 860,00		118 939 860,00
Субсидии юридическим лицам (кроме некоммерческих организаций), индивидуальным предпринимателям, физическим лицам – производителям товаров, работ, услуг	200	000 0402 0000000000 810	118 939 860,00		118 939 860,00
Субсидии на возмещение недополученных доходов и (или) возмещение фактически понесенных затрат в связи с производством (реализацией) товаров, выполнением работ, оказанием услуг	200	000 0402 0000000000 811	118 939 860,00		118 939 860,00
Сельское хозяйство и рыболовство	200	000 0405 0000000000 000	71 901 480,00	19 754 085,69	52 147 394,31
Расходы на выплаты персоналу в целях обеспечения выполнения функций государственными (муниципальными) органами, казенными учреждениями, органами управления государственными внебюджетными фондами	200	000 0405 0000000000 100	759 750,00	206 783,69	552 966,31
Расходы на выплаты персоналу государственных (муниципальных) органов	200	000 0405 0000000000 120	759 750,00	206 783,69	552 966,31
Фонд оплаты труда государственных (муниципальных) органов	200	000 0405 0000000000 121	584 137,00	172 008,37	412 128,63
Взносы по обязательному социальному страхованию на выплаты денежного содержания и иные выплаты работникам государственных (муниципальных) органов	200	000 0405 0000000000 129	175 613,00	34 775,32	140 837,68
Закупка товаров, работ и услуг для обеспечения государственных (муниципальных) нужд	200	000 0405 0000000000 200	61 141 730,00	19 547 302,00	41 594 428,00
Иные закупки товаров, работ и услуг для обеспечения государственных (муниципальных) нужд	200	000 0405 0000000000 240	61 141 730,00	19 547 302,00	41 594 428,00
Прочая закупка товаров, работ и услуг	200	000 0405 0000000000 244	61 141 730,00	19 547 302,00	41 594 428,00
Капитальные вложения в объекты государственной (муниципальной) собственности	200	000 0405 0000000000 400	10 000 000,00		10 000 000,00
Бюджетные инвестиции	200	000 0405 0000000000 410	10 000 000,00		10 000 000,00
Бюджетные инвестиции в объекты капитального строительства государственной (муниципальной) собственности	200	000 0405 0000000000 414	10 000 000,00		10 000 000,00
Транспорт	200	000 0408 0000000000 000	364 698 421,04	75 260 252,66	289 438 168,38
Закупка товаров, работ и услуг для обеспечения государственных (муниципальных) нужд	200	000 0408 0000000000 200	364 698 421,04	75 260 252,66	289 438 168,38
Иные закупки товаров, работ и услуг для обеспечения государственных (муниципальных) нужд	200	000 0408 0000000000 240	364 698 421,04	75 260 252,66	289 438 168,38
Прочая закупка товаров, работ и услуг	200	000 0408 0000000000 244	364 698 421,04	75 260 252,66	289 438 168,38
Дорожное хозяйство (дорожные фонды)	200	000 0409 0000000000 000	4 151 886 196,04	365 977 185,17	3 785 909 010,87
Закупка товаров, работ и услуг для обеспечения государственных (муниципальных) нужд	200	000 0409 0000000000 200	2 657 995 354,39	192 597 189,08	2 465 398 165,31
Иные закупки товаров, работ и услуг для обеспечения государственных (муниципальных) нужд	200	000 0409 0000000000 240	2 657 995 354,39	192 597 189,08	2 465 398 165,31
Закупка товаров, работ и услуг в сфере информационно-коммуникационных технологий	200	000 0409 0000000000 242	2 160 000,00		2 160 000,00
Закупка товаров, работ и услуг в целях капитального ремонта государственного (муниципального) имущества	200	000 0409 0000000000 243	16 748 911,62	11 501 211,62	5 247 700,00
Прочая закупка товаров, работ и услуг	200	000 0409 0000000000 244	2 639 086 442,77	181 095 977,46	2 457 990 465,31
Капитальные вложения в объекты государственной (муниципальной) собственности	200	000 0409 0000000000 400	658 390 753,62	904 659,54	657 486 094,08
Бюджетные инвестиции	200	000 0409 0000000000 410	658 390 753,62	904 659,54	657 486 094,08
Бюджетные инвестиции в объекты капитального строительства государственной (муниципальной) собственности	200	000 0409 0000000000 414	658 390 753,62	904 659,54	657 486 094,08
Предоставление субсидий бюджетным, автономным учреждениям и иным некоммерческим организациям	200	000 0409 0000000000 600	735 447 497,79	172 475 336,55	562 972 161,24
Субсидии бюджетным учреждениям	200	000 0409 0000000000 610	735 447 497,79	172 475 336,55	562 972 161,24
Субсидии бюджетным учреждениям на финансовое обеспечение государственного (муниципального) задания на оказание государственных (муниципальных) услуг (выполнение работ)	200	000 0409 0000000000 611	734 232 024,79	172 475 336,55	561 756 688,24
Субсидии бюджетным учреждениям на иные цели	200	000 0409 0000000000 612	1 215 473,00		1 215 473,00
Иные бюджетные ассигнования	200	000 0409 0000000000 800	100 052 590,24		100 052 590,24
Субсидии юридическим лицам (кроме некоммерческих организаций), индивидуальным предпринимателям, физическим лицам – производителям товаров, работ, услуг	200	000 0409 0000000000 810	100 052 590,24		100 052 590,24
Субсидии на возмещение недополученных доходов и (или) возмещение фактически понесенных затрат в связи с производством (реализацией) товаров, выполнением работ, оказанием услуг	200	000 0409 0000000000 811	100 052 590,24		100 052 590,24
Другие вопросы в области национальной экономики	200	000 0412 0000000000 000	68 977 566,58	3 744 279,42	65 233 287,16
Закупка товаров, работ и услуг для обеспечения государственных (муниципальных) нужд	200	000 0412 0000000000 200	39 004 669,18	6 953,32	38 997 715,86
Иные закупки товаров, работ и услуг для обеспечения государственных (муниципальных) нужд	200	000 0412 0000000000 240	39 004 669,18	6 953,32	38 997 715,86
Закупка товаров, работ и услуг в сфере информационно-коммуникационных технологий	200	000 0412 0000000000 242	19 664 500,00		19 664 500,00
Прочая закупка товаров, работ и услуг	200	000 0412 0000000000 244	19 340 169,18	6 953,32	19 333 215,86
Социальное обеспечение и иные выплаты населению	200	000 0412 0000000000 300	352 683,00		352 683,00
Премии и гранты	200	000 0412 0000000000 350	352 683,00		352 683,00
Предоставление субсидий бюджетным, автономным учреждениям и иным некоммерческим организациям	200	000 0412 0000000000 600	15 151 804,40	3 737 326,10	11 414 478,30
Субсидии бюджетным учреждениям	200	000 0412 0000000000 610	14 949 304,40	3 737 326,10	11 211 978,30
Субсидии бюджетным учреждениям на финансовое обеспечение государственного (муниципального) задания на оказание государственных (муниципальных) услуг (выполнение работ)	200	000 0412 0000000000 611	14 949 304,40	3 737 326,10	11 211 978,30
Субсидии автономным учреждениям	200	000 0412 0000000000 620	202 500,00		202 500,00
Субсидии автономным учреждениям на иные цели	200	000 0412 0000000000 622	202 500,00		202 500,00
Иные бюджетные ассигнования	200	000 0412 0000000000 800	14 468 410,00		14 468 410,00
Субсидии юридическим лицам (кроме некоммерческих организаций), индивидуальным предпринимателям, физическим лицам – производителям товаров, работ, услуг	200	000 0412 0000000000 810	14 417 210,00		14 417 210,00
Субсидии на возмещение недополученных доходов и (или) возмещение фактически понесенных затрат в связи с производством (реализацией) товаров, выполнением работ, оказанием услуг	200	000 0412 0000000000 811	14 417 210,00		14 417 210,00
Уплата налогов, сборов и иных платежей	200	000 0412 0000000000 850	51 200,00		51 200,00

Уплата иных платежей	200	000 0412 0000000000 853	51 200,00		51 200,00
ЖИЛИЩНО-КОММУНАЛЬНОЕ ХОЗЯЙСТВО	200	000 0500 0000000000 000	1 312 329 937,97	191 499 237,84	1 120 830 700,13
Жилищное хозяйство	200	000 0501 0000000000 000	139 802 779,30	18 942 827,51	120 859 951,79
Закупка товаров, работ и услуг для обеспечения государственных (муниципальных) нужд	200	000 0501 0000000000 200	139 802 779,30	18 942 827,51	120 859 951,79
Иные закупки товаров, работ и услуг для обеспечения государственных (муниципальных) нужд	200	000 0501 0000000000 240	139 802 779,30	18 942 827,51	120 859 951,79
Закупка товаров, работ и услуг в целях капитального ремонта государственного (муниципального) имущества	200	000 0501 0000000000 243	58 877,78		58 877,78
Прочая закупка товаров, работ и услуг	200	000 0501 0000000000 244	139 066 387,46	18 867 773,40	120 198 614,06
Закупка энергетических ресурсов	200	000 0501 0000000000 247	677 514,06	75 054,11	602 459,95
Коммунальное хозяйство	200	000 0502 0000000000 000	453 727 778,71	66 371 794,95	387 355 983,76
Закупка товаров, работ и услуг для обеспечения государственных (муниципальных) нужд	200	000 0502 0000000000 200	2 000 000,00	8 802,41	1 991 197,59
Иные закупки товаров, работ и услуг для обеспечения государственных (муниципальных) нужд	200	000 0502 0000000000 240	2 000 000,00	8 802,41	1 991 197,59
Прочая закупка товаров, работ и услуг	200	000 0502 0000000000 244	2 000 000,00	8 802,41	1 991 197,59
Капитальные вложения в объекты государственной (муниципальной) собственности	200	000 0502 0000000000 400	242 970 368,61	3 652 577,22	239 317 791,39
Бюджетные инвестиции	200	000 0502 0000000000 410	222 970 368,61	3 652 577,22	219 317 791,39
Бюджетные инвестиции в объекты капитального строительства государственной (муниципальной) собственности	200	000 0502 0000000000 414	222 970 368,61	3 652 577,22	219 317 791,39
Субсидии бюджетным и автономным учреждениям, государственным (муниципальным) унитарным предприятиям на осуществление капитальных вложений в объекты капитального строительства государственной (муниципальной) собственности или приобретение объектов недвижимого имущества в государственную (муниципальную) собственность	200	000 0502 0000000000 460	20 000 000,00		20 000 000,00
Субсидии на осуществление капитальных вложений в объекты капитального строительства государственной (муниципальной) собственности государственным (муниципальным) унитарным предприятиям	200	000 0502 0000000000 466	20 000 000,00		20 000 000,00
Предоставление субсидий бюджетным, автономным учреждениям и иным некоммерческим организациям	200	000 0502 0000000000 600	9 165 881,47	3 021 271,86	6 144 609,61
Субсидии бюджетным учреждениям	200	000 0502 0000000000 610	9 165 881,47	3 021 271,86	6 144 609,61
Субсидии бюджетным учреждениям на финансовое обеспечение государственного (муниципального) задания на оказание государственных (муниципальных) услуг (выполнение работ)	200	000 0502 0000000000 611	6 622 003,73	1 302 853,42	5 319 150,31
Субсидии бюджетным учреждениям на иные цели	200	000 0502 0000000000 612	2 543 877,74	1 718 418,44	825 459,30
Иные бюджетные ассигнования	200	000 0502 0000000000 800	199 591 528,63	59 689 143,46	139 902 385,17
Субсидии юридическим лицам (кроме некоммерческих организаций), индивидуальным предпринимателям, физическим лицам – производителям товаров, работ, услуг	200	000 0502 0000000000 810	199 591 528,63	59 689 143,46	139 902 385,17
Субсидии на возмещение недополученных доходов и (или) возмещение фактически понесенных затрат в связи с производством (реализацией) товаров, выполнением работ, оказанием услуг	200	000 0502 0000000000 811	199 591 528,63	59 689 143,46	139 902 385,17
Благоустройство	200	000 0503 0000000000 000	697 077 042,66	104 700 064,84	592 376 977,82
Закупка товаров, работ и услуг для обеспечения государственных (муниципальных) нужд	200	000 0503 0000000000 200	238 990 872,96	13 498 986,33	225 491 886,63
Иные закупки товаров, работ и услуг для обеспечения государственных (муниципальных) нужд	200	000 0503 0000000000 240	238 990 872,96	13 498 986,33	225 491 886,63
Прочая закупка товаров, работ и услуг	200	000 0503 0000000000 244	238 890 872,96	13 498 986,33	225 391 886,63
Закупка энергетических ресурсов	200	000 0503 0000000000 247	100 000,00		100 000,00
Капитальные вложения в объекты государственной (муниципальной) собственности	200	000 0503 0000000000 400	2 150 534,40	2 150 534,40	
Бюджетные инвестиции	200	000 0503 0000000000 410	2 150 534,40	2 150 534,40	
Бюджетные инвестиции в объекты капитального строительства государственной (муниципальной) собственности	200	000 0503 0000000000 414	2 150 534,40	2 150 534,40	
Предоставление субсидий бюджетным, автономным учреждениям и иным некоммерческим организациям	200	000 0503 0000000000 600	424 189 229,54	89 050 544,11	335 138 685,43
Субсидии бюджетным учреждениям	200	000 0503 0000000000 610	319 464 075,67	69 703 184,44	249 760 891,23
Субсидии бюджетным учреждениям на финансовое обеспечение государственного (муниципального) задания на оказание государственных (муниципальных) услуг (выполнение работ)	200	000 0503 0000000000 611	306 341 281,47	69 703 184,44	236 638 097,03
Субсидии бюджетным учреждениям на иные цели	200	000 0503 0000000000 612	13 122 794,20		13 122 794,20
Субсидии автономным учреждениям	200	000 0503 0000000000 620	104 725 153,87	19 347 359,67	85 377 794,20
Субсидии автономным учреждениям на финансовое обеспечение государственного (муниципального) задания на оказание государственных (муниципальных) услуг (выполнение работ)	200	000 0503 0000000000 621	89 081 348,85	17 747 359,67	71 333 989,18
Субсидии автономным учреждениям на иные цели	200	000 0503 0000000000 622	15 643 805,02	1 600 000,00	14 043 805,02
Иные бюджетные ассигнования	200	000 0503 0000000000 800	31 746 405,76		31 746 405,76
Субсидии юридическим лицам (кроме некоммерческих организаций), индивидуальным предпринимателям, физическим лицам – производителям товаров, работ, услуг	200	000 0503 0000000000 810	31 746 405,76		31 746 405,76
Субсидии на возмещение недополученных доходов и (или) возмещение фактически понесенных затрат в связи с производством (реализацией) товаров, выполнением работ, оказанием услуг	200	000 0503 0000000000 811	1 746 405,76		1 746 405,76
Субсидии (гранты в форме субсидий) на финансовое обеспечение затрат в связи с производством (реализацией) товаров, выполнением работ, оказанием услуг, не подлежащие казначейскому сопровождению	200	000 0503 0000000000 813	30 000 000,00		30 000 000,00
Прикладные научные исследования в области жилищно-коммунального хозяйства	200	000 0504 0000000000 000	18 480 480,00		18 480 480,00
Закупка товаров, работ и услуг для обеспечения государственных (муниципальных) нужд	200	000 0504 0000000000 200	18 480 480,00		18 480 480,00
Иные закупки товаров, работ и услуг для обеспечения государственных (муниципальных) нужд	200	000 0504 0000000000 240	18 480 480,00		18 480 480,00
Научно-исследовательские, опытно-конструкторские и технологические работы	200	000 0504 0000000000 241	18 480 480,00		18 480 480,00
Другие вопросы в области жилищно-коммунального хозяйства	200	000 0505 0000000000 000	3 241 857,30	1 484 550,54	1 757 306,76
Расходы на выплаты персоналу в целях обеспечения выполнения функций государственными (муниципальными) органами, казенными учреждениями, органами управления государственными внебюджетными фондами	200	000 0505 0000000000 100	1 355 076,00	194 399,54	1 160 676,46
Расходы на выплаты персоналу государственных (муниципальных) органов	200	000 0505 0000000000 120	1 355 076,00	194 399,54	1 160 676,46
Фонд оплаты труда государственных (муниципальных) органов	200	000 0505 0000000000 121	1 043 085,00	151 132,56	891 952,44
Взносы по обязательному социальному страхованию на выплаты денежного содержания и иные выплаты работникам государственных (муниципальных) органов	200	000 0505 0000000000 129	311 991,00	43 266,98	268 724,02
Закупка товаров, работ и услуг для обеспечения государственных (муниципальных) нужд	200	000 0505 0000000000 200	1 016 574,00	900 000,00	116 574,00
Иные закупки товаров, работ и услуг для обеспечения государственных (муниципальных) нужд	200	000 0505 0000000000 240	1 016 574,00	900 000,00	116 574,00
Прочая закупка товаров, работ и услуг	200	000 0505 0000000000 244	1 016 574,00	900 000,00	116 574,00
Социальное обеспечение и иные выплаты населению	200	000 0505 0000000000 300	870 207,30	390 151,00	480 056,30
Премии и гранты	200	000 0505 0000000000 350	870 207,30	390 151,00	480 056,30

ОХРАНА ОКРУЖАЮЩЕЙ СРЕДЫ	200	000 0600 0000000000 000	10 793 085,00		10 793 085,00
Другие вопросы в области охраны окружающей среды	200	000 0605 0000000000 000	10 793 085,00		10 793 085,00
Закупка товаров, работ и услуг для обеспечения государственных (муниципальных) нужд	200	000 0605 0000000000 200	9 022 735,00		9 022 735,00
Иные закупки товаров, работ и услуг для обеспечения государственных (муниципальных) нужд	200	000 0605 0000000000 240	9 022 735,00		9 022 735,00
Закупка товаров, работ и услуг в сфере информационно-коммуникационных технологий	200	000 0605 0000000000 242	4 000 000,00		4 000 000,00
Прочая закупка товаров, работ и услуг	200	000 0605 0000000000 244	5 022 735,00		5 022 735,00
Предоставление субсидий бюджетным, автономным учреждениям и иным некоммерческим организациям	200	000 0605 0000000000 600	1 770 350,00		1 770 350,00
Субсидии бюджетным учреждениям	200	000 0605 0000000000 610	1 770 350,00		1 770 350,00
Субсидии бюджетным учреждениям на финансовое обеспечение государственного (муниципального) задания на оказание государственных (муниципальных) услуг (выполнение работ)	200	000 0605 0000000000 611	1 770 350,00		1 770 350,00
ОБРАЗОВАНИЕ	200	000 0700 0000000000 000	16 217 622 820,87	3 608 175 523,84	12 609 447 297,03
Дошкольное образование	200	000 0701 0000000000 000	6 468 336 083,21	1 487 378 413,70	4 980 957 669,51
Капитальные вложения в объекты государственной (муниципальной) собственности	200	000 0701 0000000000 400	836 188 803,13	208 585 151,15	627 603 651,98
Бюджетные инвестиции	200	000 0701 0000000000 410	836 188 803,13	208 585 151,15	627 603 651,98
Бюджетные инвестиции в объекты капитального строительства государственной (муниципальной) собственности	200	000 0701 0000000000 414	836 188 803,13	208 585 151,15	627 603 651,98
Предоставление субсидий бюджетным, автономным учреждениям и иным некоммерческим организациям	200	000 0701 0000000000 600	5 255 147 280,08	1 275 793 262,55	3 979 354 017,53
Субсидии бюджетным учреждениям	200	000 0701 0000000000 610	117 155 090,00	28 825 200,00	88 329 890,00
Субсидии бюджетным учреждениям на финансовое обеспечение государственного (муниципального) задания на оказание государственных (муниципальных) услуг (выполнение работ)	200	000 0701 0000000000 611	116 055 090,00	28 825 200,00	87 229 890,00
Субсидии бюджетным учреждениям на иные цели	200	000 0701 0000000000 612	1 100 000,00		1 100 000,00
Субсидии автономным учреждениям	200	000 0701 0000000000 620	5 137 992 190,08	1 246 968 062,55	3 891 024 127,53
Субсидии автономным учреждениям на финансовое обеспечение государственного (муниципального) задания на оказание государственных (муниципальных) услуг (выполнение работ)	200	000 0701 0000000000 621	5 000 615 892,00	1 233 642 884,58	3 766 973 007,42
Субсидии автономным учреждениям на иные цели	200	000 0701 0000000000 622	137 376 298,08	13 325 177,97	124 051 120,11
Иные бюджетные ассигнования	200	000 0701 0000000000 800	377 000 000,00	3 000 000,00	374 000 000,00
Субсидии юридическим лицам (кроме некоммерческих организаций), индивидуальным предпринимателям, физическим лицам – производителям товаров, работ, услуг	200	000 0701 0000000000 810	377 000 000,00	3 000 000,00	374 000 000,00
Субсидии (гранты в форме субсидий) на финансовое обеспечение затрат в связи с производством (реализацией товаров), выполнением работ, оказанием услуг, подлежащие казначейскому сопровождению	200	000 0701 0000000000 812	377 000 000,00	3 000 000,00	374 000 000,00
Общее образование	200	000 0702 0000000000 000	7 810 741 085,74	1 746 422 724,51	6 064 318 361,23
Капитальные вложения в объекты государственной (муниципальной) собственности	200	000 0702 0000000000 400	535 783 920,00		535 783 920,00
Бюджетные инвестиции	200	000 0702 0000000000 410	535 783 920,00		535 783 920,00
Бюджетные инвестиции в объекты капитального строительства государственной (муниципальной) собственности	200	000 0702 0000000000 414	535 783 920,00		535 783 920,00
Предоставление субсидий бюджетным, автономным учреждениям и иным некоммерческим организациям	200	000 0702 0000000000 600	7 274 957 165,74	1 746 422 724,51	5 528 534 441,23
Субсидии бюджетным учреждениям	200	000 0702 0000000000 610	3 949 077 363,65	976 472 348,29	2 972 605 015,36
Субсидии бюджетным учреждениям на финансовое обеспечение государственного (муниципального) задания на оказание государственных (муниципальных) услуг (выполнение работ)	200	000 0702 0000000000 611	3 140 127 442,84	801 458 390,00	2 338 669 052,84
Субсидии бюджетным учреждениям на иные цели	200	000 0702 0000000000 612	808 949 920,81	175 013 958,29	633 935 962,52
Субсидии автономным учреждениям	200	000 0702 0000000000 620	3 325 879 802,09	769 950 376,22	2 555 929 425,87
Субсидии автономным учреждениям на финансовое обеспечение государственного (муниципального) задания на оказание государственных (муниципальных) услуг (выполнение работ)	200	000 0702 0000000000 621	2 516 536 418,00	627 323 212,00	1 889 213 206,00
Субсидии автономным учреждениям на иные цели	200	000 0702 0000000000 622	809 343 384,09	142 627 164,22	666 716 219,87
Дополнительное образование детей	200	000 0703 0000000000 000	1 120 154 150,78	249 848 561,45	870 305 589,33
Капитальные вложения в объекты государственной (муниципальной) собственности	200	000 0703 0000000000 400	61 704 000,00	237 545,28	61 466 454,72
Бюджетные инвестиции	200	000 0703 0000000000 410	61 704 000,00	237 545,28	61 466 454,72
Бюджетные инвестиции в объекты капитального строительства государственной (муниципальной) собственности	200	000 0703 0000000000 414	61 704 000,00	237 545,28	61 466 454,72
Предоставление субсидий бюджетным, автономным учреждениям и иным некоммерческим организациям	200	000 0703 0000000000 600	1 039 630 897,78	245 766 796,15	793 864 101,63
Субсидии бюджетным учреждениям	200	000 0703 0000000000 610	240 412 380,57	54 889 041,52	185 523 339,05
Субсидии бюджетным учреждениям на финансовое обеспечение государственного (муниципального) задания на оказание государственных (муниципальных) услуг (выполнение работ)	200	000 0703 0000000000 611	234 038 937,37	54 841 041,52	179 197 895,85
Субсидии бюджетным учреждениям на иные цели	200	000 0703 0000000000 612	6 373 443,20	48 000,00	6 325 443,20
Субсидии автономным учреждениям	200	000 0703 0000000000 620	798 837 634,21	190 836 680,59	608 000 953,62
Субсидии автономным учреждениям на финансовое обеспечение государственного (муниципального) задания на оказание государственных (муниципальных) услуг (выполнение работ)	200	000 0703 0000000000 621	772 218 256,03	186 379 284,78	585 838 971,25
Субсидии автономным учреждениям на иные цели	200	000 0703 0000000000 622	15 055 032,18	2 179 212,00	12 875 820,18
Субсидии автономным учреждениям на финансовое обеспечение государственного (муниципального) задания в рамках исполнения государственного (муниципального) социального заказа на оказание государственных (муниципальных) услуг в социальной сфере	200	000 0703 0000000000 624	11 564 346,00	2 278 183,81	9 286 162,19
Субсидии некоммерческим организациям (за исключением государственных (муниципальных) учреждений, государственных корпораций (компаний), публично-правовых компаний)	200	000 0703 0000000000 630	380 883,00	41 074,04	339 808,96
Субсидии в целях финансового обеспечения (возмещения) исполнения государственного (муниципального) социального заказа на оказание государственных (муниципальных) услуг в социальной сфере	200	000 0703 0000000000 635	380 883,00	41 074,04	339 808,96
Иные бюджетные ассигнования	200	000 0703 0000000000 800	18 819 253,00	3 844 220,02	14 975 032,98
Субсидии юридическим лицам (кроме некоммерческих организаций), индивидуальным предпринимателям, физическим лицам – производителям товаров, работ, услуг	200	000 0703 0000000000 810	18 819 253,00	3 844 220,02	14 975 032,98
Субсидии в целях финансового обеспечения (возмещения) исполнения государственного (муниципального) социального заказа на оказание государственных (муниципальных) услуг в социальной сфере	200	000 0703 0000000000 816	18 819 253,00	3 844 220,02	14 975 032,98
Профессиональная подготовка, переподготовка и повышение квалификации	200	000 0705 0000000000 000	3 700 000,00		3 700 000,00
Закупка товаров, работ и услуг для обеспечения государственных (муниципальных) нужд	200	000 0705 0000000000 200	3 700 000,00		3 700 000,00

Иные закупки товаров, работ и услуг для обеспечения государственных (муниципальных) нужд	200	000 0705 0000000000 240	3 700 000,00		3 700 000,00
Прочая закупка товаров, работ и услуг	200	000 0705 0000000000 244	3 700 000,00		3 700 000,00
Молодежная политика	200	000 0707 0000000000 000	85 988 944,31	17 079 945,94	68 908 998,37
Закупка товаров, работ и услуг для обеспечения государственных (муниципальных) нужд	200	000 0707 0000000000 200	2 869 603,00	678 850,00	2 190 753,00
Иные закупки товаров, работ и услуг для обеспечения государственных (муниципальных) нужд	200	000 0707 0000000000 240	2 869 603,00	678 850,00	2 190 753,00
Прочая закупка товаров, работ и услуг	200	000 0707 0000000000 244	2 869 603,00	678 850,00	2 190 753,00
Социальное обеспечение и иные выплаты населению	200	000 0707 0000000000 300	1 514 950,00	600 000,00	914 950,00
Стипендии	200	000 0707 0000000000 340	1 400 000,00	600 000,00	800 000,00
Премии и гранты	200	000 0707 0000000000 350	114 950,00		114 950,00
Предоставление субсидий бюджетным, автономным учреждениям и иным некоммерческим организациям	200	000 0707 0000000000 600	81 604 391,31	15 801 095,94	65 803 295,37
Субсидии автономным учреждениям	200	000 0707 0000000000 620	81 604 391,31	15 801 095,94	65 803 295,37
Субсидии автономным учреждениям на финансовое обеспечение государственного (муниципального) задания на оказание государственных (муниципальных) услуг (выполнение работ)	200	000 0707 0000000000 621	65 478 727,26	13 697 996,17	51 780 731,09
Субсидии автономным учреждениям на иные цели	200	000 0707 0000000000 622	16 125 664,05	2 103 099,77	14 022 564,28
Другие вопросы в области образования	200	000 0709 0000000000 000	728 702 556,83	107 445 878,24	621 256 678,59
Расходы на выплаты персоналу в целях обеспечения выполнения функций государственными (муниципальными) органами, казенными учреждениями, органами управления государственными внебюджетными фондами	200	000 0709 0000000000 100	411 638 349,74	86 927 363,54	324 710 986,20
Расходы на выплаты персоналу казенных учреждений	200	000 0709 0000000000 110	318 956 648,74	69 275 830,05	249 680 818,69
Фонд оплаты труда учреждений	200	000 0709 0000000000 111	245 284 690,87	50 658 330,05	194 626 360,82
Взносы по обязательному социальному страхованию на выплаты по оплате труда работников и иные выплаты работникам учреждений	200	000 0709 0000000000 119	73 671 957,87	18 617 500,00	55 054 457,87
Расходы на выплаты персоналу государственных (муниципальных) органов	200	000 0709 0000000000 120	92 681 701,00	17 651 533,49	75 030 167,51
Фонд оплаты труда государственных (муниципальных) органов	200	000 0709 0000000000 121	71 241 626,39	14 296 837,40	56 944 788,99
Взносы по обязательному социальному страхованию на выплаты денежного содержания и иные выплаты работникам государственных (муниципальных) органов	200	000 0709 0000000000 129	21 440 074,61	3 354 696,09	18 085 378,52
Закупка товаров, работ и услуг для обеспечения государственных (муниципальных) нужд	200	000 0709 0000000000 200	19 369 084,07	3 822 127,10	15 546 956,97
Иные закупки товаров, работ и услуг для обеспечения государственных (муниципальных) нужд	200	000 0709 0000000000 240	19 369 084,07	3 822 127,10	15 546 956,97
Закупка товаров, работ и услуг в сфере информационно-коммуникационных технологий	200	000 0709 0000000000 242	8 148 840,00	1 440 980,00	6 707 860,00
Прочая закупка товаров, работ и услуг	200	000 0709 0000000000 244	7 686 203,07	1 380 847,10	6 305 355,97
Закупка энергетических ресурсов	200	000 0709 0000000000 247	3 534 041,00	1 000 300,00	2 533 741,00
Социальное обеспечение и иные выплаты населению	200	000 0709 0000000000 300	12 647 416,00	293 597,00	12 353 819,00
Социальные выплаты гражданам, кроме публичных нормативных социальных выплат	200	000 0709 0000000000 320	12 647 416,00	293 597,00	12 353 819,00
Пособия, компенсации и иные социальные выплаты гражданам, кроме публичных нормативных обязательств	200	000 0709 0000000000 321	12 647 416,00	293 597,00	12 353 819,00
Предоставление субсидий бюджетным, автономным учреждениям и иным некоммерческим организациям	200	000 0709 0000000000 600	284 623 340,02	16 296 632,60	268 326 707,42
Субсидии бюджетным учреждениям	200	000 0709 0000000000 610	11 233 559,00	125 600,00	11 107 959,00
Субсидии бюджетным учреждениям на иные цели	200	000 0709 0000000000 612	11 233 559,00	125 600,00	11 107 959,00
Субсидии автономным учреждениям	200	000 0709 0000000000 620	273 389 781,02	16 171 032,60	257 218 748,42
Субсидии автономным учреждениям на финансовое обеспечение государственного (муниципального) задания на оказание государственных (муниципальных) услуг (выполнение работ)	200	000 0709 0000000000 621	61 801 864,02	13 764 828,53	48 037 035,49
Субсидии автономным учреждениям на иные цели	200	000 0709 0000000000 622	211 587 917,00	2 406 204,07	209 181 712,93
Иные бюджетные ассигнования	200	000 0709 0000000000 800	424 367,00	106 158,00	318 209,00
Уплата налогов, сборов и иных платежей	200	000 0709 0000000000 850	424 367,00	106 158,00	318 209,00
Уплата налога на имущество организаций и земельного налога	200	000 0709 0000000000 851	409 710,00	102 906,00	306 804,00
Уплата прочих налогов, сборов	200	000 0709 0000000000 852	14 657,00	3 252,00	11 405,00
КУЛЬТУРА, КИНЕМАТОГРАФИЯ	200	000 0800 0000000000 000	878 353 086,38	155 702 167,24	722 650 919,14
Культура	200	000 0801 0000000000 000	821 712 011,52	146 653 079,01	675 058 932,51
Закупка товаров, работ и услуг для обеспечения государственных (муниципальных) нужд	200	000 0801 0000000000 200	180 193 000,67	4 326 643,84	175 866 356,83
Иные закупки товаров, работ и услуг для обеспечения государственных (муниципальных) нужд	200	000 0801 0000000000 240	180 193 000,67	4 326 643,84	175 866 356,83
Закупка товаров, работ и услуг в целях капитального ремонта государственного (муниципального) имущества	200	000 0801 0000000000 243	150 000 000,00	125 740,72	149 874 259,28
Прочая закупка товаров, работ и услуг	200	000 0801 0000000000 244	30 193 000,67	4 200 903,12	25 992 097,55
Социальное обеспечение и иные выплаты населению	200	000 0801 0000000000 300	1 029 762,00	450 000,00	579 762,00
Социальные выплаты гражданам, кроме публичных нормативных социальных выплат	200	000 0801 0000000000 320	29 762,00		29 762,00
Пособия, компенсации и иные социальные выплаты гражданам, кроме публичных нормативных обязательств	200	000 0801 0000000000 321	29 762,00		29 762,00
Премии и гранты	200	000 0801 0000000000 350	1 000 000,00	450 000,00	550 000,00
Предоставление субсидий бюджетным, автономным учреждениям и иным некоммерческим организациям	200	000 0801 0000000000 600	640 489 248,85	141 876 435,17	498 612 813,68
Субсидии бюджетным учреждениям	200	000 0801 0000000000 610	448 542 476,94	103 639 556,06	344 902 920,88
Субсидии бюджетным учреждениям на финансовое обеспечение государственного (муниципального) задания на оказание государственных (муниципальных) услуг (выполнение работ)	200	000 0801 0000000000 611	427 172 672,04	100 033 245,22	327 139 426,82
Субсидии бюджетным учреждениям на иные цели	200	000 0801 0000000000 612	21 369 804,90	3 606 310,84	17 763 494,06
Субсидии автономным учреждениям	200	000 0801 0000000000 620	189 752 178,91	38 236 879,11	151 515 299,80
Субсидии автономным учреждениям на финансовое обеспечение государственного (муниципального) задания на оказание государственных (муниципальных) услуг (выполнение работ)	200	000 0801 0000000000 621	157 013 222,28	36 998 372,26	120 014 850,02
Субсидии автономным учреждениям на иные цели	200	000 0801 0000000000 622	32 738 956,63	1 238 506,85	31 500 449,78
Субсидии некоммерческим организациям (за исключением государственных (муниципальных) учреждений, государственных корпораций (компаний), публично-правовых компаний)	200	000 0801 0000000000 630	2 194 593,00		2 194 593,00
Субсидии (гранты в форме субсидий), не подлежащие казначейскому сопровождению	200	000 0801 0000000000 633	2 194 593,00		2 194 593,00
Другие вопросы в области культуры, кинематографии	200	000 0804 0000000000 000	56 641 074,86	9 049 088,23	47 591 986,63
Расходы на выплаты персоналу в целях обеспечения выполнения функций государственными (муниципальными) органами, казенными учреждениями, органами управления государственными внебюджетными фондами	200	000 0804 0000000000 100	44 843 842,09	8 575 183,23	36 268 658,86
Расходы на выплаты персоналу казенных учреждений	200	000 0804 0000000000 110	20 030 614,80	4 026 063,62	16 004 551,18

Фонд оплаты труда учреждений	200	000 0804 0000000000 111	15 383 568,97	2 960 718,53	12 422 850,44
Взносы по обязательному социальному страхованию на выплаты по оплате труда работников и иные выплаты работникам учреждений	200	000 0804 0000000000 119	4 647 045,83	1 065 345,09	3 581 700,74
Расходы на выплаты персоналу государственных (муниципальных) органов	200	000 0804 0000000000 120	24 813 227,29	4 549 119,61	20 264 107,68
Фонд оплаты труда государственных (муниципальных) органов	200	000 0804 0000000000 121	18 941 073,77	3 665 327,36	15 275 746,41
Иные выплаты персоналу государственных (муниципальных) органов, за исключением фонда оплаты труда	200	000 0804 0000000000 122	277 817,93		277 817,93
Взносы по обязательному социальному страхованию на выплаты денежного содержания и иные выплаты работникам государственных (муниципальных) органов	200	000 0804 0000000000 129	5 594 335,59	883 792,25	4 710 543,34
Закупка товаров, работ и услуг для обеспечения государственных (муниципальных) нужд	200	000 0804 0000000000 200	11 587 232,77	473 905,00	11 113 327,77
Иные закупки товаров, работ и услуг для обеспечения государственных (муниципальных) нужд	200	000 0804 0000000000 240	11 587 232,77	473 905,00	11 113 327,77
Закупка товаров, работ и услуг в сфере информационно-коммуникационных технологий	200	000 0804 0000000000 242	1 386 697,24	183 905,00	1 202 792,24
Прочая закупка товаров, работ и услуг	200	000 0804 0000000000 244	10 200 535,53	290 000,00	9 910 535,53
Социальное обеспечение и иные выплаты населению	200	000 0804 0000000000 300	200 000,00		200 000,00
Премии и гранты	200	000 0804 0000000000 350	200 000,00		200 000,00
Иные бюджетные ассигнования	200	000 0804 0000000000 800	10 000,00		10 000,00
Уплата налогов, сборов и иных платежей	200	000 0804 0000000000 850	10 000,00		10 000,00
Уплата иных платежей	200	000 0804 0000000000 853	10 000,00		10 000,00
СОЦИАЛЬНАЯ ПОЛИТИКА	200	000 1000 0000000000 000	549 696 588,32	142 993 233,87	406 703 354,45
Пенсионное обеспечение	200	000 1001 0000000000 000	54 573 839,32	24 253 955,38	30 319 883,94
Закупка товаров, работ и услуг для обеспечения государственных (муниципальных) нужд	200	000 1001 0000000000 200	511 742,00	152 757,43	358 984,57
Иные закупки товаров, работ и услуг для обеспечения государственных (муниципальных) нужд	200	000 1001 0000000000 240	511 742,00	152 757,43	358 984,57
Прочая закупка товаров, работ и услуг	200	000 1001 0000000000 244	511 742,00	152 757,43	358 984,57
Социальное обеспечение и иные выплаты населению	200	000 1001 0000000000 300	54 062 097,32	24 101 197,95	29 960 899,37
Публичные нормативные социальные выплаты гражданам	200	000 1001 0000000000 310	51 914 489,00	23 499 119,31	28 415 369,69
Иные пенсии, социальные доплаты к пенсиям	200	000 1001 0000000000 312	51 914 489,00	23 499 119,31	28 415 369,69
Социальные выплаты гражданам, кроме публичных нормативных социальных выплат	200	000 1001 0000000000 320	2 147 608,32	602 078,64	1 545 529,68
Пособия, компенсации и иные социальные выплаты гражданам, кроме публичных нормативных обязательств	200	000 1001 0000000000 321	2 147 608,32	602 078,64	1 545 529,68
Социальное обеспечение населения	200	000 1003 0000000000 000	124 692 999,00	27 433 721,92	97 259 277,08
Закупка товаров, работ и услуг для обеспечения государственных (муниципальных) нужд	200	000 1003 0000000000 200	4 112 653,00	109 603,44	4 003 049,56
Иные закупки товаров, работ и услуг для обеспечения государственных (муниципальных) нужд	200	000 1003 0000000000 240	4 112 653,00	109 603,44	4 003 049,56
Прочая закупка товаров, работ и услуг	200	000 1003 0000000000 244	4 112 653,00	109 603,44	4 003 049,56
Социальное обеспечение и иные выплаты населению	200	000 1003 0000000000 300	110 729 336,00	27 324 118,48	83 405 217,52
Публичные нормативные социальные выплаты гражданам	200	000 1003 0000000000 310	45 478 740,00	12 138 850,00	33 339 890,00
Пособия, компенсации, меры социальной поддержки по публичным нормативным обязательствам	200	000 1003 0000000000 313	45 478 740,00	12 138 850,00	33 339 890,00
Социальные выплаты гражданам, кроме публичных нормативных социальных выплат	200	000 1003 0000000000 320	65 250 596,00	15 185 268,48	50 065 327,52
Пособия, компенсации и иные социальные выплаты гражданам, кроме публичных нормативных обязательств	200	000 1003 0000000000 321	65 250 596,00	15 185 268,48	50 065 327,52
Иные бюджетные ассигнования	200	000 1003 0000000000 800	9 851 010,00		9 851 010,00
Субсидии юридическим лицам (кроме некоммерческих организаций), индивидуальным предпринимателям, физическим лицам – производителям товаров, работ, услуг	200	000 1003 0000000000 810	9 851 010,00		9 851 010,00
Субсидии на возмещение недополученных доходов и (или) возмещение фактически понесенных затрат в связи с производством (реализацией) товаров, выполнением работ, оказанием услуг	200	000 1003 0000000000 811	9 851 010,00		9 851 010,00
Охрана семьи и детства	200	000 1004 0000000000 000	370 429 750,00	91 305 556,57	279 124 193,43
Закупка товаров, работ и услуг для обеспечения государственных (муниципальных) нужд	200	000 1004 0000000000 200	889 920,00	131 042,56	758 877,44
Иные закупки товаров, работ и услуг для обеспечения государственных (муниципальных) нужд	200	000 1004 0000000000 240	889 920,00	131 042,56	758 877,44
Прочая закупка товаров, работ и услуг	200	000 1004 0000000000 244	889 920,00	131 042,56	758 877,44
Социальное обеспечение и иные выплаты населению	200	000 1004 0000000000 300	369 539 830,00	91 174 514,01	278 365 315,99
Социальные выплаты гражданам, кроме публичных нормативных социальных выплат	200	000 1004 0000000000 320	369 539 830,00	91 174 514,01	278 365 315,99
Пособия, компенсации и иные социальные выплаты гражданам, кроме публичных нормативных обязательств	200	000 1004 0000000000 321	300 492 110,00	69 761 810,14	230 730 299,86
Субсидии гражданам на приобретение жилья	200	000 1004 0000000000 322	69 047 720,00	21 412 703,87	47 635 016,13
ФИЗИЧЕСКАЯ КУЛЬТУРА И СПОРТ	200	000 1100 0000000000 000	1 291 968 624,43	183 514 920,68	1 108 453 703,75
Физическая культура	200	000 1101 0000000000 000	182 101 384,81	20 041 148,37	162 060 236,44
Социальное обеспечение и иные выплаты населению	200	000 1101 0000000000 300	720 000,00	162 000,00	558 000,00
Стипендии	200	000 1101 0000000000 340	720 000,00	162 000,00	558 000,00
Капитальные вложения в объекты государственной (муниципальной) собственности	200	000 1101 0000000000 400	4 200 000,00		4 200 000,00
Бюджетные инвестиции	200	000 1101 0000000000 410	4 200 000,00		4 200 000,00
Бюджетные инвестиции в объекты капитального строительства государственной (муниципальной) собственности	200	000 1101 0000000000 414	4 200 000,00		4 200 000,00
Предоставление субсидий бюджетным, автономным учреждениям и иным некоммерческим организациям	200	000 1101 0000000000 600	177 181 384,81	19 879 148,37	157 302 236,44
Субсидии автономным учреждениям	200	000 1101 0000000000 620	87 181 384,81	19 879 148,37	67 302 236,44
Субсидии автономным учреждениям на финансовое обеспечение государственного (муниципального) задания на оказание государственных (муниципальных) услуг (выполнение работ)	200	000 1101 0000000000 621	58 301 723,01	13 467 354,37	44 834 368,64
Субсидии автономным учреждениям на иные цели	200	000 1101 0000000000 622	28 879 661,80	6 411 794,00	22 467 867,80
Субсидии некоммерческим организациям (за исключением государственных (муниципальных) учреждений, государственных корпораций (компаний), публично-правовых компаний)	200	000 1101 0000000000 630	90 000 000,00		90 000 000,00
Субсидии (гранты в форме субсидий), не подлежащие казначейскому сопровождению	200	000 1101 0000000000 633	90 000 000,00		90 000 000,00
Массовый спорт	200	000 1102 0000000000 000	537 889 676,64	27 319 624,05	510 570 052,59
Закупка товаров, работ и услуг для обеспечения государственных (муниципальных) нужд	200	000 1102 0000000000 200	1 822 744,00	192 720,00	1 630 024,00
Иные закупки товаров, работ и услуг для обеспечения государственных (муниципальных) нужд	200	000 1102 0000000000 240	1 822 744,00	192 720,00	1 630 024,00
Прочая закупка товаров, работ и услуг	200	000 1102 0000000000 244	1 822 744,00	192 720,00	1 630 024,00
Капитальные вложения в объекты государственной (муниципальной) собственности	200	000 1102 0000000000 400	372 352 642,64	27 126 904,05	345 225 738,59
Бюджетные инвестиции	200	000 1102 0000000000 410	372 352 642,64	27 126 904,05	345 225 738,59

Бюджетные инвестиции в объекты капитального строительства государственной (муниципальной) собственности	200	000 1102 0000000000 414	372 352 642,64	27 126 904,05	345 225 738,59
Предоставление субсидий бюджетным, автономным учреждениям и иным некоммерческим организациям	200	000 1102 0000000000 600	13 714 290,00		13 714 290,00
Субсидии автономным учреждениям	200	000 1102 0000000000 620	13 714 290,00		13 714 290,00
Субсидии автономным учреждениям на иные цели	200	000 1102 0000000000 622	13 714 290,00		13 714 290,00
Иные бюджетные ассигнования	200	000 1102 0000000000 800	150 000 000,00		150 000 000,00
Субсидии юридическим лицам (кроме некоммерческих организаций), индивидуальным предпринимателям, физическим лицам – производителям товаров, работ, услуг	200	000 1102 0000000000 810	150 000 000,00		150 000 000,00
Субсидии (гранты в форме субсидий) на финансовое обеспечение затрат в связи с производством (реализацией товаров), выполнением работ, оказанием услуг, подлежащие казначейскому сопровождению	200	000 1102 0000000000 812	150 000 000,00		150 000 000,00
Спорт высших достижений	200	000 1103 0000000000 000	407 863 845,56	92 389 147,45	315 474 698,11
Предоставление субсидий бюджетным, автономным учреждениям и иным некоммерческим организациям	200	000 1103 0000000000 600	407 863 845,56	92 389 147,45	315 474 698,11
Субсидии бюджетным учреждениям	200	000 1103 0000000000 610	159 866 415,79	36 472 682,08	123 393 733,71
Субсидии бюджетным учреждениям на финансовое обеспечение государственного (муниципального) задания на оказание государственных (муниципальных) услуг (выполнение работ)	200	000 1103 0000000000 611	155 817 950,79	36 246 054,08	119 571 896,71
Субсидии бюджетным учреждениям на иные цели	200	000 1103 0000000000 612	4 048 465,00	226 628,00	3 821 837,00
Субсидии автономным учреждениям	200	000 1103 0000000000 620	247 997 429,77	55 916 465,37	192 080 964,40
Субсидии автономным учреждениям на финансовое обеспечение государственного (муниципального) задания на оказание государственных (муниципальных) услуг (выполнение работ)	200	000 1103 0000000000 621	239 326 005,11	55 503 920,37	183 822 084,74
Субсидии автономным учреждениям на иные цели	200	000 1103 0000000000 622	8 671 424,66	412 545,00	8 258 879,66
Другие вопросы в области физической культуры и спорта	200	000 1105 0000000000 000	164 113 717,42	43 765 000,81	120 348 716,61
Расходы на выплаты персоналу в целях обеспечения выполнения функций государственными (муниципальными) органами, казенными учреждениями, органами управления государственными внебюджетными фондами	200	000 1105 0000000000 100	41 870 775,10	9 072 059,84	32 798 715,26
Расходы на выплаты персоналу казенных учреждений	200	000 1105 0000000000 110	19 202 420,10	4 424 026,78	14 778 393,32
Фонд оплаты труда учреждений	200	000 1105 0000000000 111	14 780 228,78	3 360 905,40	11 419 323,38
Взносы по обязательному социальному страхованию на выплаты по оплате труда работников и иные выплаты работникам учреждений	200	000 1105 0000000000 119	4 422 191,32	1 063 121,38	3 359 069,94
Расходы на выплаты персоналу государственных (муниципальных) органов	200	000 1105 0000000000 120	22 668 355,00	4 648 033,06	18 020 321,94
Фонд оплаты труда государственных (муниципальных) органов	200	000 1105 0000000000 121	17 506 634,00	4 012 033,06	13 494 600,94
Взносы по обязательному социальному страхованию на выплаты денежного содержания и иные выплаты работникам государственных (муниципальных) органов	200	000 1105 0000000000 129	5 161 721,00	636 000,00	4 525 721,00
Закупка товаров, работ и услуг для обеспечения государственных (муниципальных) нужд	200	000 1105 0000000000 200	1 422 467,64	431 266,44	991 201,20
Иные закупки товаров, работ и услуг для обеспечения государственных (муниципальных) нужд	200	000 1105 0000000000 240	1 422 467,64	431 266,44	991 201,20
Закупка товаров, работ и услуг в сфере информационно-коммуникационных технологий	200	000 1105 0000000000 242	1 085 975,96	394 546,44	691 429,52
Прочая закупка товаров, работ и услуг	200	000 1105 0000000000 244	336 491,68	36 720,00	299 771,68
Предоставление субсидий бюджетным, автономным учреждениям и иным некоммерческим организациям	200	000 1105 0000000000 600	120 820 474,68	34 261 674,53	86 558 800,15
Субсидии автономным учреждениям	200	000 1105 0000000000 620	120 820 474,68	34 261 674,53	86 558 800,15
Субсидии автономным учреждениям на финансовое обеспечение государственного (муниципального) задания на оказание государственных (муниципальных) услуг (выполнение работ)	200	000 1105 0000000000 621	110 050 103,44	34 261 674,53	75 788 428,91
Субсидии автономным учреждениям на иные цели	200	000 1105 0000000000 622	10 770 371,24		10 770 371,24
СРЕДСТВА МАССОВОЙ ИНФОРМАЦИИ	200	000 1200 0000000000 000	101 633 985,00	23 098 520,00	78 535 465,00
Периодическая печать и издательства	200	000 1202 0000000000 000	34 036 180,00	7 693 600,00	26 342 580,00
Предоставление субсидий бюджетным, автономным учреждениям и иным некоммерческим организациям	200	000 1202 0000000000 600	34 036 180,00	7 693 600,00	26 342 580,00
Субсидии автономным учреждениям	200	000 1202 0000000000 620	34 036 180,00	7 693 600,00	26 342 580,00
Субсидии автономным учреждениям на финансовое обеспечение государственного (муниципального) задания на оказание государственных (муниципальных) услуг (выполнение работ)	200	000 1202 0000000000 621	34 036 180,00	7 693 600,00	26 342 580,00
Другие вопросы в области средств массовой информации	200	000 1204 0000000000 000	67 597 805,00	15 404 920,00	52 192 885,00
Предоставление субсидий бюджетным, автономным учреждениям и иным некоммерческим организациям	200	000 1204 0000000000 600	67 597 805,00	15 404 920,00	52 192 885,00
Субсидии бюджетным учреждениям	200	000 1204 0000000000 610	56 237 285,00	12 801 960,00	43 435 325,00
Субсидии бюджетным учреждениям на финансовое обеспечение государственного (муниципального) задания на оказание государственных (муниципальных) услуг (выполнение работ)	200	000 1204 0000000000 611	56 237 285,00	12 801 960,00	43 435 325,00
Субсидии автономным учреждениям	200	000 1204 0000000000 620	11 360 520,00	2 602 960,00	8 757 560,00
Субсидии автономным учреждениям на финансовое обеспечение государственного (муниципального) задания на оказание государственных (муниципальных) услуг (выполнение работ)	200	000 1204 0000000000 621	11 360 520,00	2 602 960,00	8 757 560,00
ОБСЛУЖИВАНИЕ ГОСУДАРСТВЕННОГО (МУНИЦИПАЛЬНОГО) ДОЛГА	200	000 1300 0000000000 000	72 049 800,00	8 618 457,07	63 431 342,93
Обслуживание государственного (муниципального) внутреннего долга	200	000 1301 0000000000 000	72 049 800,00	8 618 457,07	63 431 342,93
Обслуживание государственного (муниципального) долга	200	000 1301 0000000000 700	72 049 800,00	8 618 457,07	63 431 342,93
Обслуживание муниципального долга	200	000 1301 0000000000 730	72 049 800,00	8 618 457,07	63 431 342,93
Результат исполнения бюджета (дефицит / профицит)	200	000 7900 0000000000 000	-1 289 312 444,53	77 451 939,16	-1 366 764 383,69

3. Источники финансирования дефицита бюджета

Источники финансирования дефицита бюджетов – всего	500	x	1 289 312 444,53	-77 451 939,16	1 366 764 383,69
в том числе:					
источники внутреннего финансирования	520	x	286 911 753,95	1 002 757 521,55	-715 845 767,60
из них:					
Кредиты кредитных организаций в валюте Российской Федерации	520	00001020000000000000	286 911 753,95	-350 000 000,00	636 911 753,95
Привлечение кредитов от кредитных организаций в валюте Российской Федерации	520	00001020000000000700	1 236 911 753,95		1 236 911 753,95
Погашение кредитов, предоставленных кредитными организациями в валюте Российской Федерации	520	00001020000000000800	-950 000 000,00	-350 000 000,00	-600 000 000,00
Привлечение городскими округами кредитов от кредитных организаций в валюте Российской Федерации	520	00001020000040000710	1 236 911 753,95		1 236 911 753,95

Погашение городскими округами кредитов от кредитных организаций в валюте Российской Федерации	520	00001020000040000810	-950 000 000,00	-350 000 000,00	-600 000 000,00
Бюджетные кредиты из других бюджетов бюджетной системы Российской Федерации	520	00001030000000000000		1 000 000 000,00	-1 000 000 000,00
Бюджетные кредиты из других бюджетов бюджетной системы Российской Федерации в валюте Российской Федерации	520	00001030100000000000		1 000 000 000,00	-1 000 000 000,00
Привлечение бюджетных кредитов из других бюджетов бюджетной системы Российской Федерации в валюте Российской Федерации	520	00001030100000000700		1 000 000 000,00	-1 000 000 000,00
Привлечение кредитов из других бюджетов бюджетной системы Российской Федерации бюджетами городских округов в валюте Российской Федерации	520	00001030100040000710		1 000 000 000,00	-1 000 000 000,00
Иные источники внутреннего финансирования дефицитов бюджетов	520	00001060000000000000		352 757 521,55	-352 757 521,55
Операции по управлению остатками средств на единых счетах бюджетов	520	00001061000000000000		352 757 521,55	-352 757 521,55
Увеличение финансовых активов в государственной (муниципальной) собственности за счет средств организаций, лицевые счета которым открыты в территориальных органах Федерального казначейства или в финансовых органах в соответствии с законодательством Российской Федерации	520	00001061002000000500		352 757 521,55	-352 757 521,55
Увеличение финансовых активов в собственности городских округов за счет средств на казначейских счетах для осуществления и отражения операций с денежными средствами, поступающими во временное распоряжение получателей средств местного бюджета, казначейских счетах для осуществления и отражения операций с денежными средствами бюджетных и автономных учреждений, казначейских счетах для осуществления и отражения операций с денежными средствами юридических лиц, не являющихся участниками бюджетного процесса, бюджетными и автономными учреждениями	520	00001061002040000550		352 757 521,55	-352 757 521,55
Увеличение финансовых активов в собственности городских округов за счет средств на казначейских счетах для осуществления и отражения операций с денежными средствами, поступающими во временное распоряжение получателей средств местного бюджета, казначейских счетах для осуществления и отражения операций с денежными средствами бюджетных и автономных учреждений, казначейских счетах для осуществления и отражения операций с денежными средствами юридических лиц, не являющихся участниками бюджетного процесса, бюджетными и автономными учреждениями (увеличение финансовых активов за счет привлечения на единый счет местного бюджета остатков средств на казначейских счетах для осуществления и отражения операций с денежными средствами, поступающими во временное распоряжение получателей средств местного бюджета)	520	00001061002040001550		-39 491 131,89	39 491 131,89
Увеличение финансовых активов в собственности городских округов за счет средств на казначейских счетах для осуществления и отражения операций с денежными средствами, поступающими во временное распоряжение получателей средств местного бюджета, казначейских счетах для осуществления и отражения операций с денежными средствами бюджетных и автономных учреждений, казначейских счетах для осуществления и отражения операций с денежными средствами юридических лиц, не являющихся участниками бюджетного процесса, бюджетными и автономными учреждениями (увеличение финансовых активов за счет привлечения на единый счет местного бюджета остатков средств на казначейских счетах для осуществления и отражения операций с денежными средствами бюджетных и автономных учреждений, открытых финансовому органу муниципального образования)	520	00001061002040002550		454 457 188,43	-454 457 188,43
Увеличение финансовых активов в собственности городских округов за счет средств на казначейских счетах для осуществления и отражения операций с денежными средствами, поступающими во временное распоряжение получателей средств местного бюджета, казначейских счетах для осуществления и отражения операций с денежными средствами бюджетных и автономных учреждений, казначейских счетах для осуществления и отражения операций с денежными средствами юридических лиц, не являющихся участниками бюджетного процесса, бюджетными и автономными учреждениями (увеличение финансовых активов за счет привлечения на единый счет местного бюджета остатков средств на казначейских счетах для осуществления и отражения операций с денежными средствами участников казначейского сопровождения, открытых финансовому органу муниципального образования)	520	00001061002040005550		-62 208 534,99	62 208 534,99
Изменение остатков средств	700	00001000000000000000	1 002 400 690,58	-1 080 209 460,71	2 082 610 151,29
Изменение остатков средств на счетах по учету средств бюджетов	700	00001050000000000000	1 002 400 690,58	-1 080 209 460,71	2 082 610 151,29
Увеличение остатков средств бюджетов	710	00001050000000000500	-30 070 615 428,23	-10 071 680 309,20	-19 998 935 119,03
Увеличение прочих остатков средств бюджетов	710	00001050200000000500	-30 070 615 428,23	-10 071 680 309,20	-19 998 935 119,03
Увеличение прочих остатков денежных средств бюджетов	710	00001050201000000510	-30 070 615 428,23	-10 071 680 309,20	-19 998 935 119,03
Увеличение прочих остатков денежных средств бюджетов городских округов	710	00001050201040000510	-30 070 615 428,23	-10 071 680 309,20	-19 998 935 119,03
Уменьшение остатков средств бюджетов	720	00001050000000000600	32 707 793 782,56	8 991 470 848,49	23 716 322 934,07
Уменьшение прочих остатков средств бюджетов	720	00001050200000000600	32 707 793 782,56	8 991 470 848,49	23 716 322 934,07
Уменьшение прочих остатков денежных средств бюджетов	720	00001050201000000610	32 707 793 782,56	8 991 470 848,49	23 716 322 934,07
Уменьшение прочих остатков денежных средств бюджетов городских округов	720	00001050201040000610	32 707 793 782,56	8 991 470 848,49	23 716 322 934,07

АДМИНИСТРАЦИЯ ГОРОДА ХАБАРОВСКА
ПОСТАНОВЛЕНИЕ
28.04.2025 № 1829
г. Хабаровск

О внесении изменений в постановление администрации города Хабаровска от 22.04.2021 № 1453 «Об утверждении порядка организации мероприятий по снижению объемов незавершенного строительства и количества объектов (вложений в объекты) незавершенного строительства на территории городского округа «Город Хабаровск»

В целях эффективного использования капитальных вложений, сокращения объемов незавершенного строительства, определения целесообразности дальнейшего строительства объекта или его ликвидации, разработки мероприятий, направленных на сокращение объемов незавершенного строительства, в соответствии с Уставом городского округа «Город Хабаровск» администрация города Хабаровска

ПОСТАНОВЛЯЕТ:

1. Внести в постановление администрации города Хабаровска от 22.04.2021 № 1453 «Об утверждении порядка организации мероприятий по снижению объемов незавершенного строительства и количества объектов (вложений в объекты) незавершенного строительства на территории городского округа «Город Хабаровск» следующие изменения:

1.1. Пункт 4 изложить в следующей редакции:

«4. Контроль за исполнением настоящего постановления возложить на вице-мэра города, первого заместителя мэра города по экономическим вопросам администрации города Хабаровска Митрофанова Д.В.».

1.2. В Порядке организации мероприятий по снижению объемов незавершенного строительства (вложений в объекты) и количества объектов незавершенного строительства на территории городского округа «Город Хабаровск» (далее — Порядок):

1.2.1. Наименование изложить в следующей редакции:

«ПОРЯДОК
ОРГАНИЗАЦИИ МЕРОПРИЯТИЙ ПО СНИЖЕНИЮ ОБЪЕМОВ НЕЗАВЕРШЕННОГО СТРОИТЕЛЬСТВА И КОЛИЧЕСТВА ОБЪЕКТОВ (ВЛОЖЕНИЙ В ОБЪЕКТЫ) НЕЗАВЕРШЕННОГО СТРОИТЕЛЬСТВА НА ТЕРРИТОРИИ ГОРОДСКОГО ОКРУГА «ГОРОД ХАБАРОВСК»

1.2.2. Абзац первый изложить в следующей редакции:

«1. Настоящий Порядок организации мероприятий по снижению объемов незавершенного строительства и количества объектов (вложений в объекты) незавершенного строительства на территории городского округа «Город Хабаровск» определяет основные требования к формированию поэтапного плана по снижению объемов и количества объектов (вложений в объекты) незавершенного строительства, оптимизации и вовлечению в хозяйственный оборот объектов незавершенного строительства муниципальной собственности городского округа «Город Хабаровск». Включению в поэтапный план подлежат объекты, при строительстве которых были использованы средства бюджетов всех уровней бюджетной системы Российской Федерации.».

1.2.3. Абзац пятый подпункта «ж» пункта 2.1 изложить в следующей редакции:

«— передача ОНС другим субъектам хозяйственной деятельности в соответствии с частью 2 статьи 64 Федерального закона от 20.03.2025 № 33-ФЗ «Об общих принципах организации местного самоуправления в единой системе публичной власти»;».

1.2.4. В подпункте 2.2.2 пункта 2.2:

1.2.4.1. Абзац четвертый после слов «№ КС-17» дополнить словами «(утверждена Постановлением Госкомстата РФ от 11.11.1999 № 100)».

1.2.4.2. Абзац пятый после слов «№ КС-18» дополнить словами «(утверждена Постановлением Госкомстата РФ от 11.11.1999 № 100)».

1.2.5. Абзац пятый пункта 3.2 изложить в следующей редакции:

«— передача ОНС другим субъектам хозяйственной деятельности в соответствии с частью 2 статьи 64 Федерального закона от 20.03.2025 № 33-ФЗ «Об общих принципах организации местного самоуправления в единой системе публичной власти»;».

1.2.6. Абзац пятый пункта 3.3 изложить в следующей редакции:

«— иные члены Комиссии.».

1.2.7. Нумерационный заголовок приложения № 1 к Порядку изложить в следующей редакции:

«Приложение № 1
к Порядку организации
мероприятий по снижению
объемов незавершенного
строительства и количества
объектов (вложений в объекты)
незавершенного строительства
на территории городского
округа «Город Хабаровск».

1.2.8. В приложении № 2 к Порядку:

1.2.8.1. Нумерационный заголовок приложения № 2 к Порядку изложить в следующей редакции:

«Приложение № 2
к Порядку организации
мероприятий по снижению
объемов незавершенного
строительства и количества
объектов (вложений в объекты)
незавершенного строительства
на территории городского
округа «Город Хабаровск».

1.2.8.2. Слова «И.Г. Михайловский» заменить словами «Д.В. Митрофанов».

1.2.9. Нумерационный заголовок приложения № 3 к Порядку изложить в следующей редакции:

«Приложение № 3
к Порядку организации
мероприятий по снижению
объемов незавершенного
строительства и количества
объектов (вложений в объекты)
незавершенного строительства
на территории городского
округа «Город Хабаровск».

1.2.10. В приложении № 4 к Порядку:

1.2.10.1. Нумерационный заголовок приложение № 4 к Порядку изложить в следующей редакции:

«Приложение № 4
к Порядку организации
мероприятий по снижению
объемов незавершенного
строительства и количества
объектов (вложений в объекты)
незавершенного строительства
на территории городского
округа «Город Хабаровск».

1.2.10.2. Приложение № 4 изложить в редакции согласно приложению к настоящему постановлению.

2. Пресс-службе администрации города Хабаровска (Лесков А.Н.) обнародовать настоящее постановление путем опубликования (размещения) в сетевом издании «Интернет-портал «Хабаровские вести» (KHAB-VESTI.RU).

3. Контроль за исполнением настоящего постановления возложить на вице-мэра города, первого заместителя мэра города по экономическим вопросам администрации города Хабаровска Митрофанова Д.В.

4. Настоящее постановление вступает в силу после его официального обнародования, за исключением пунктов 1.2.3, 1.2.5, вступающих в силу 19.06.2025.

Мэр города Хабаровска С.А. КРАВЧУК

Приложение
к постановлению администрации города Хабаровска
от 28.04.2025 № 1829

СОСТАВ
Комиссии по координации и контролю мероприятий по снижению объемов незавершенного строительства и количества объектов (вложений в объекты)

Председатель Комиссии	вице-мэр города, первый заместитель мэра города по экономическим вопросам администрации города Хабаровска	Митрофанов Денис Викторович
Заместитель председателя Комиссии	заместитель мэра города, директор департамента архитектуры, строительства и землепользования администрации города Хабаровска	Сутурин Олег Борисович
Секретарь Комиссии	главный специалист отдела по работе с предприятиями и организациями строительного комплекса департамента архитектуры, строительства и землепользования администрации города Хабаровска	Здорнов Александр Эдуардович
Иные члены Комиссии	заместитель мэра города – директор департамента муниципальной собственности администрации города Хабаровска	Неумывака Евгений Михайлович
	заместитель мэра города – директор финансового департамента администрации города Хабаровска	Голик Сергей Леонидович
	начальник управления дорог и внешнего благоустройства администрации города Хабаровска	Егоров Сергей Владимирович
	начальник управления инвестиционного развития администрации города Хабаровска	Горлов Руслан Сергеевич

АДМИНИСТРАЦИЯ ГОРОДА ХАБАРОВСКА
ПОСТАНОВЛЕНИЕ
28.04.2025 № 1830
г. Хабаровск

О проведении аукциона на право заключения договора аренды земельного участка с местоположением: Российская Федерация, Хабаровский край, городской округ «Город Хабаровск», город Хабаровск, улица Кизинская, земельный участок 10, для индивидуального жилищного строительства

В соответствии с Земельным кодексом Российской Федерации, Уставом городского округа «Город Хабаровск», постановлением администрации города Хабаровска от 05.06.2015 № 1941 «Об утверждении административного регламента предоставления муниципальной услуги «Предоставление гражданам земельных участков, государственная собственность на которые не разграничена, и земельных участков, находящихся в собственности городского округа «Город Хабаровск», для индивидуального жилищного строительства, ведения садоводства для собственных нужд на территории городского округа «Город Хабаровск», постановлением администрации города Хабаровска от 09.09.2015 № 3190 «Об утверждении порядка проведения аукциона по продаже земельного участка или аукциона на право заключения договора аренды земельного участка на территории городского округа «Город Хабаровск» и определения начальной цены предмета аукциона» администрация города Хабаровска

ПОСТАНОВЛЯЕТ:

1. Провести аукцион в электронной форме на право заключения договора аренды земельного участка, государственная собственность на который не разграничена, для индивидуального жилищного строительства. Адрес (местоположение): Российская Федерация, Хабаровский край, городской округ «Город Хабаровск», город Хабаровск, улица Кизинская, земельный участок 10. Кадастровый номер земельного участка 27:23:0041723:157, площадь — 995 кв. м, категория земель — земли населенных пунктов. Срок аренды земельного участка — 20 лет.

2. Департаменту архитектуры, строительства и землепользования администрации города Хабаровска (Сутурин О.Б.) организовать работу по подготовке к проведению аукциона в электронной форме на право заключения договора аренды земельного участка, указанного в п. 1 настоящего постановления.

3. Департаменту муниципальной собственности администрации города Хабаровска (Неумывака Е.М.) по результатам аукциона в электронной форме заключить договор аренды земельного участка, указанного в п. 1 настоящего постановления, с победителем аукциона либо с лицом, которым подана единственная заявка на участие в аукционе, с заявителем, признанным единственным участником аукциона, с единственным принявшим участие в аукционе его участником на условиях, указанных в извещении о проведении аукциона.

4. Пресс-службе администрации города Хабаровска (Лесков А.Н.) обнародовать настоящее постановление путем опубликования (размещения) в сетевом издании «Интернет-портал «Хабаровские вести» (KHAB-VESTI.RU).

5. Контроль за выполнением настоящего постановления возложить на заместителя мэра города, директора департамента архитектуры, строительства и землепользования администрации города Хабаровска Сутурина О.Б., заместителя мэра города, директора департамента муниципальной собственности администрации города Хабаровска Неумываку Е.М.

Мэр города Хабаровска С.А. КРАВЧУК

АДМИНИСТРАЦИЯ ГОРОДА ХАБАРОВСКА
ПОСТАНОВЛЕНИЕ
28.04.2025 № 1834
г. Хабаровск

Об отклонении предложений о внесении изменений в Правила землепользования и застройки городского округа «Город Хабаровск», утвержденные решением Хабаровской городской думы от 21.05.2002 № 211

В соответствии с Градостроительным кодексом Российской Федерации, постановлением администрации города Хабаровска от 20.01.2014 № 80 «Об утверждении требований к составу и порядку деятельности Комиссии по подготовке проекта Правил землепользования и застройки городского округа «Город Хабаровск» и признании утратившими силу отдельных муниципальных правовых актов», на основании Устава городского округа «Город Хабаровск», заключений Комиссии по подготовке проекта Правил землепользования и застройки городского округа «Город Хабаровск» от 19.03.2025 № 1, от 19.03.2025 № 2, от 19.03.2025 № 3 администрация города Хабаровска

ПОСТАНОВЛЯЕТ:

1. Отклонить предложения о внесении изменений в Правила землепользования и застройки городского округа «Город Хабаровск», утвержденные решением Хабаровской городской думы от 21.05.2002 № 211:

1.1. Кравец Светланы Викторовны по изменению границ территориальных зон с отнесением земельного участка с кадастровым номером 27:23:0040619:287 к территориальной зоне, разрешающей индивидуальное жилищное строительство.

Причина отклонения: для территориальной зоны ведения садоводства на территориях, предусмотренных генеральным планом городского округа «Город Хабаровск», для комплексного перспективного развития КР, в которой расположен земельный участок с кадастровым номером 27:23:0040619:287, установлен основной вид разрешенного использования земельных участков и объектов капитального строительства «Ведение садоводства» (код 13.2), разрешающий размещение для собственных нужд индивидуального жилого дома.

1.2. Сможаник Светланы Сергеевны по изменению границ территориальных зон с отнесением земельного участка с кадастровым номером 27:23:0040941:243 к территориальной зоне малоэтажной индивидуальной жилой застройки Ж-1.

Причина отклонения: для территориальной зоны центра обслуживания и коммерческой активности на территориях, попадающих под действие ограничений ЦО подзона ЦО-1, в которой расположен земельный участок с кадастровым номером 27:23:0040941:243, установлен условно разрешенный вид использования земельных участков и объектов капитального строительства «Для индивидуального жилищного строительства» (код 2.1).

1.3. Егорова Юрия Анатольевича по изменению границ территориальных зон с отнесением земельного участка с кадастровым номером 27:23:0000000:31512 к территориальной зоне центра деловой, общественной и коммерческой активности Ц-1 подзоне Ц-1-1.

Причины отклонения:

1) распоряжением Правительства Российской Федерации от 31.07.2023 № 2058-р

утвержден Долгосрочный план комплексного социально-экономического развития Хабаровской городской агломерации на период до 2030 года, в соответствии с которым администрация города Хабаровска и Правительство Хабаровского края разрабатывают план мероприятий по комплексному развитию в 2024—2030 годах территории «Городская Гавань» в границах улиц Блюхера, Пионерской, Шевчука, Морозова П.Л., Радищева, береговой зоны акватории затона Хабаровской ремонтно-эксплуатационной базы флота. Земельный участок с кадастровым номером 27:23:0000000:31512 входит в территорию концепта освоения территории «Городская Гавань»;

2) по адресу: город Хабаровск, ул. Пионерская, 8, расположен химически опасный производственный объект — муниципальное унитарное предприятие города Хабаровска «Водоканал» (далее — ХОПО Предприятия). В соответствии с паспортом безопасности ХОПО Предприятия (являющимся информацией ограниченного распространения в соответствии с законодательством Российской Федерации) установлены размеры вероятных зон действия поражающих факторов при наиболее неблагоприятных метеоусловиях, покрывающие земельный участок с кадастровым номером 27:23:0000000:31512 полностью.

2. Пресс-службе администрации города Хабаровска (Лесков А.Н.) обнародовать настоящее постановление путем опубликования (размещения) в сетевом издании «Интернет-портал «Хабаровские вести» (KHAB-VESTI.RU).

3. Департаменту архитектуры, строительства и землепользования администрации города Хабаровска (Сутурин О.Б.) разместить настоящее постановление на официальном сайте администрации города Хабаровска.

4. Контроль за выполнением настоящего постановления возложить на заместителя мэра города, директора департамента архитектуры, строительства и землепользования администрации города Хабаровска Сутурина О.Б.

Мэр города Хабаровска С.А. КРАВЧУК

АДМИНИСТРАЦИЯ ГОРОДА ХАБАРОВСКА
ПОСТАНОВЛЕНИЕ
28.04.2025 № 1837
г. Хабаровск

О внесении изменений в постановление администрации города Хабаровска от 05.06.2015 № 1941 «Об утверждении административного регламента предоставления муниципальной услуги «Предоставление гражданам земельных участков, государственная собственность на которые не разграничена, и земельных участков, находящихся в собственности городского округа «Город Хабаровск», для индивидуального жилищного строительства, ведения садоводства для собственных нужд на территории городского округа «Город Хабаровск»

В соответствии с Земельным кодексом Российской Федерации, Федеральным законом от 06.10.2003 № 131-ФЗ «Об общих принципах организации местного самоуправления в Российской Федерации», Федеральным законом от 27.07.2010 № 210-ФЗ «Об организации предоставления государственных и муниципальных услуг», на основании Устава городского округа «Город Хабаровск» администрация города Хабаровска

ПОСТАНОВЛЯЕТ:

1. Внести в постановление администрации города Хабаровска от 05.06.2015 № 1941 «Об утверждении административного регламента предоставления муниципальной услуги «Предоставление гражданам земельных участков, государственная собственность на которые не разграничена, и земельных участков, находящихся в собственности городского округа «Город Хабаровск», для индивидуального жилищного строительства, ведения садоводства для собственных нужд на территории городского округа «Город Хабаровск» следующие изменения:

1.1. В пункте 1.1:

1.1.1. В абзаце третьем:

1.1.1.1. Слово «опубликования» заменить словами «размещения в сетевом издании «Интернет-портал «Хабаровские вести» (KHAB-VESTI.RU), в информационно-телекоммуникационной сети Интернет на сайте www.torgi.gov.ru и на официальном сайте администрации города Хабаровска khv27.ru (далее — Размещения)».

1.1.1.2. Слова «в трех экземплярах» исключить.

1.1.1.3. Слова «их подписания» заменить словами «его подписания».

1.1.2. В абзацах четвертом, пятом, шестом слово «опубликования» заменить словом «Размещения».

1.2. В административном регламенте предоставления муниципальной услуги «Предоставление гражданам земельных участков, государственная собственность на которые не разграничена, и земельных участков, находящихся в собственности городского округа «Город Хабаровск», для индивидуального жилищного строительства, ведения садоводства для собственных нужд на территории городского округа «Город Хабаровск»:

1.2.1. Пункт 1.1 дополнить абзацами следующего содержания:

«Положения Административного регламента не применяются при предоставлении земельных участков гражданам для индивидуального жилищного строительства, ведения личного подсобного хозяйства в границах городского округа «Город Хабаровск», ведения садоводства для собственных нужд в случае, если:

1) у таких граждан в соответствии с законодательством Российской Федерации имеется право на предоставление земельных участков для указанных целей (в том числе право на первоочередное или внеочередное предоставление земельного участка), на которых отсутствуют здания, сооружения, объекты незавершенного строительства, без проведения торгов в собственность бесплатно, в аренду или безвозмездное пользование и при этом они обратились в уполномоченный орган с заявлением о предварительном согласовании предоставления земельного участка или с заявлением о предоставлении земельного участка без проведения торгов;

2) такие граждане являются собственниками зданий, сооружений, обладающими правом на предоставление земельного участка в соответствии с подпунктами 4 и 5 статьи 39.5 или со статьей 39.20 Земельного кодекса РФ;

3) такие граждане являются арендаторами указанных земельных участков и имеют право на заключение новых договоров аренды указанных земельных участков в соответствии с пунктами 3 и 4 статьи 39.6 Земельного кодекса РФ;

4) такие граждане являются собственниками объектов незавершенного строительства, обладающими правом на предоставление земельного участка в соответствии с пунктом 5 статьи 39.6 Земельного кодекса РФ;

5) такие граждане являются членами садоводческих некоммерческих товариществ, которым в соответствии с подпунктом 3 пункта 2 статьи 39.3 и подпунктом 7 пункта 2 статьи 39.6 Земельного кодекса РФ или другими федеральными законами садовые земельные участки предоставляются без проведения торгов.».

1.2.2. В пункте 1.3:

1.2.2.1. В абзаце втором слова «(за исключением граждан, имеющих право на первоочередное или внеочередное приобретение земельных участков для индивидуального жилищного строительства, ведения садоводства для собственных нужд в соответствии с федеральными законами, законами Хабаровского края)» исключить.

1.2.2.2. В подпункте «в» подпункта 1.3.1 слова «официального сайта администрации города Хабаровска khv27.ru (далее — официальный сайт администрации города),» исключить.

1.2.2.3. В абзаце шестом подпункта 1.3.1.1 слова «официального сайта администрации города,» исключить.

1.2.3. Абзац четвертый подпункта 1.4.1 пункта 1.4 после слов «официальном сайте администрации города» дополнить словами «Хабаровска khv27.ru (далее — официальный сайт администрации города)».

1.2.4. В пункте 2.3:

1.2.4.1. В подпункте 2.3.2 слово «опубликования» заменить словом «Размещения», слово «трех» заменить словом «двух».

1.2.4.2. В подпункте 2.3.3 слово «опубликования» заменить словом «Размещения».

1.2.4.3. Подпункт 2.3.4 исключить.

1.2.4.4. Подпункт 2.3.5 исключить.

1.2.5. Пункт 2.4 исключить.

1.2.6. В абзаце пятнадцатом подпункта «а» подпункта 2.5.1 слова «может осуществляться» заменить словом «осуществляется».

1.2.7. В подпункте «д» подпункта 2.6 слово «условия» заменить словом «условий».

1.2.8. В абзацах шестом, восьмом подпункта 2.7.1 пункта 2.7 слово «опубликования» заменить словом «Размещения».

1.2.9. Пункт 2.9 изложить в следующей редакции:

«2.9. Максимальный срок ожидания в очереди при подаче заявления о предоставлении муниципальной услуги и при получении результата предоставления муниципальной услуги в случае обращения заявителя непосредственно в Департамент или многофункциональный центр составляет 15 минут.».

1.2.10. Абзац первый пункта 2.10 изложить в следующей редакции:

«2.10. Требования к помещениям, в которых предоставляется муниципальная услуга, к залу ожидания, местам для заполнения запросов о предоставлении муниципальной услуги, информационным стендам с образцами их заполнения и перечнем документов и (или) информации, необходимых для предоставления муниципальной услуги, в том числе к обеспечению доступности для инвалидов указанных объектов в соответствии с законодательством Российской Федерации о социальной защите инвалидов;».

1.2.11. Пункт 2.12 исключить.

1.2.12. В пункте 2.13:

1.2.12.1. В абзаце третьем слово «трех» заменить словом «двух», слово «опубликования» заменить словом «Размещения».

1.2.12.2. В абзацах четвертом, пятом, шестом пункта 2.13 слово «опубликования» заменить словом «Размещения».

1.2.13. Абзац второй пункта 2.14 изложить в следующей редакции:

«В случае поступления заявления и прилагаемых к нему документов после 18.00 либо в нерабочий день регистрация таких документов осуществляется на следующий рабочий день.».

1.2.14. В абзаце втором пункта 2.15 слова «официального сайта администрации города,» исключить.

1.2.15. В абзаце шестом пункта 3.1 слово «опубликования» заменить словом «Размещения».

1.2.16. В пункте 3.4:

1.2.16.1. В абзаце третьем подпункта 3.4.2 слова «опубликование (размещение) извещения в сетевом издании «Интернет-портал «Хабаровские вести» (KHAB-VESTI.RU), размещает данное извещение в информационно-телекоммуникационной сети Интернет на сайте www.torgi.gov.ru и на официальном сайте администрации города» заменить словами «Размещение извещения».

1.2.16.2. В абзаце третьем подпункта 3.4.4 слова «— опубликование (размещение) извещения в сетевом издании «Интернет-портал «Хабаровские вести» (KHAB-VESTI.RU), размещение данного извещения в информационно-телекоммуникационной сети Интернет на сайте www.torgi.gov.ru и на официальном сайте администрации города» заменить словами «— Размещение извещения».

1.2.17. В пункте 3.5:

1.2.17.1. В подпункте 3.5.1.1 подпункта 3.5.1 слово «опубликованном» заменить словом «размещенном».

1.2.17.2. В подпункте 3.5.1.4 подпункта 3.5.1 слово «опубликования» заменить словом «Размещения».

1.2.17.3. В абзаце первом подпункта 3.5.2 слово «опубликования» заменить словом «Размещения».

1.2.17.4. В подпункте 3.5.2.1 подпункта 3.5.2 слово «опубликования» заменить словом «Размещения».

1.2.17.5. В абзаце первом подпункта 3.5.2.2 подпункта 3.5.2 слово «опубликования» заменить словом «Размещения».

1.2.17.6. В абзаце четвертом подпункта 3.5.2.2 подпункта 3.5.2 слово «трех» заменить словом «двух».

1.2.17.7. В абзаце шестом подпункта 3.5.2.2 подпункта 3.5.2 слово «трех» заменить словом «двух».

1.2.17.8. В абзаце первом подпункта 3.5.2.3 подпункта 3.5.2 слово «опубликования» заменить словом «Размещения».

1.2.17.9. Абзацы второй, третий подпункта 3.5.2.3 подпункта 3.5.2 после слов «в адрес» дополнить словом «заявителя».

1.2.17.10. В абзаце втором подпункта 3.5.2.5 подпункта 3.5.2 слово «опубликования» заменить словом «Размещения», слово «трех» заменить словом «двух».

1.2.17.11. В абзаце третьем подпункта 3.5.2.5 подпункта 3.5.2 слово «опубликования» заменить словом «Размещения».

1.2.17.12. Абзац четвертый подпункта 3.5.2.5 подпункта 3.5.2 изложить в следующей редакции:

«— направление заявителю уведомления об отказе в предоставлении муниципальной услуги.».

1.2.17.13. Абзац пятый подпункта 3.5.2.5 подпункта 3.5.2 исключить.

1.2.17.14. В абзаце втором подпункта 3.5.2.6 подпункта 3.5.2 слово «опубликования» заменить словом «Размещения», слово «трех» заменить словом «двух».

1.2.17.15. В абзацах третьем, четвертом, пятом подпункта 3.5.2.6 подпункта 3.5.2 слово «опубликования» заменить словом «Размещения».

1.2.18. Пункт 3.6 исключить.

2. Управлению информационных технологий администрации города Хабаровска (Мулина В.В.) разместить настоящее постановление на официальном сайте администрации города Хабаровска в информационно-телекоммуникационной сети Интернет.

3. Пресс-службе администрации города Хабаровска (Лесков А.Н.) обнародовать настоящее постановление путем опубликования (размещения) в сетевом издании «Интернет-портал «Хабаровские вести» (KHAB-VESTI.RU).

4. Контроль за исполнением настоящего постановления возложить на заместителя мэра города, директора департамента архитектуры, строительства и землепользования администрации города Хабаровска Сутурина О.Б., заместителя мэра города — директора департамента муниципальной собственности администрации города Хабаровска Неумываку Е.М.

5. Постановление вступает в силу после его официального обнародования.

Мэр города Хабаровска С.А. КРАВЧУК

АДМИНИСТРАЦИЯ ГОРОДА ХАБАРОВСКА
ПОСТАНОВЛЕНИЕ
28.04.2025 № 1831
г. Хабаровск

Об установлении публичного сервитута в целях строительства и эксплуатации объектов электросетевого хозяйства, необходимых для организации электроснабжения населения, подключения (технологического присоединения) к сетям инженерно-технического обеспечения объекта «Многоквартирный жилой дом с нежилыми помещениями на первом этаже и подземной автостоянкой в Железнодорожном районе г. Хабаровска, ул. Заозерная, 34»

В соответствии с Земельным кодексом Российской Федерации, Уставом городского округа «Город Хабаровск», постановлением администрации города Хабаровска от 29.05.2019 № 1713 «Об утверждении административного регламента предоставления муниципальной услуги «Установление публичного сервитута в целях, предусмотренных статьей 39.37 Земельного кодекса Российской Федерации, Федеральным законом от 31.07.2020 № 254-ФЗ и Федеральным законом от 25.10.2001 № 137-ФЗ, или прекращение публичного сервитута, установленного в порядке, предусмотренном главой V.7 Земельного кодекса Российской Федерации, в границах городского округа «Город Хабаровск», учитывая договор от 12.07.2023 № 923 об осуществлении технологического присоединения к электрическим сетям, технические условия для технологического присоединения к электрическим сетям от 11.07.2023№ 923, ходатайство акционерного общества «Хабаровская горэлектросеть», администрация города Хабаровска

ПОСТАНОВЛЯЕТ:

1. Установить публичный сервитут общей площадью 143,0 кв. м в интересах акционерного общества «Хабаровская горэлектросеть» (место нахождения: 680030, г. Хабаровск, пер. Облачный, дом 3; ОГРН 1022701194560, ИНН 2702032110, дата гос. регистрации 21.11.2022, инспекция Федеральной налоговой службы по Хабаровскому краю), необходимый для организации электроснабжения населения, в отношении:

1.1. Земель, государственная собственность на которые не разграничена, площадью 143,0 кв. м.

2. Публичный сервитут, указанный в пункте 1 настоящего постановления, устанавливается в целях строительства и эксплуатации объектов электросетевого хозяйства, необходимых для организации электроснабжения населения, подключения (технологического присоединения) к сетям инженерно-технического обеспечения: «Многоквартирный жилой дом с нежилыми помещениями на первом этаже и подземной автостоянкой в Железнодорожном районе г. Хабаровска, ул. Заозерная, 34».

3. Установить срок действия публичного сервитута — 49 лет.

4. Утвердить границы публичного сервитута согласно приложению № 1 к настоящему постановлению.

5. Акционерному обществу «Хабаровская горэлектросеть»:

5.1. Привести часть земельного участка в состояние, пригодное для его использования, в соответствии с разрешенным использованием земельных участков, в срок не позднее чем три месяца после завершения строительства (технологического присоединения) линейного объекта электросетевого хозяйства к сетям инженерно-технического обеспечения, для строительства и дальнейшей эксплуатации которого установлен публичный сервитут.

5.2. Снести объекты, размещенные им на основании публичного сервитута, и осуществить при необходимости рекультивацию земельного участка в срок не позднее чем шесть месяцев с момента прекращения публичного сервитута.

6. Плата за публичный сервитут установлена ст. 39.46 Земельного кодекса Российской Федерации. Размер платы за земли, государственная собственность на которые не разграничена, площадью 143 кв. м, расположенные в г. Хабаровске, за весь срок действия публичного сервитута составляет (143,0 х 992,42 х 0,01 : 100 х 49) = 695,39 руб., где 992,42 руб./м² — средний уровень кадастровой стоимости земель по городскому округу «Город Хабаровск» с 01.01.2025.

За весь срок действия публичного сервитута плата в отношении земель, государственная собственность на которые не разграничена, составляет 695,39 руб.

Плата за публичный сервитут вносится акционерным обществом «Хабаровская горэлектросеть» единовременным платежом не позднее шести месяцев со дня принятия постановления администрации города Хабаровска об установлении публичного сервитута путем перечисления денежных средств на следующие реквизиты: получатель: УФК по Хабаровскому краю (департамент архитектуры, строительства и землепользования администрации города Хабаровска л/сч 04223D50000) ИНН 2721228541, КПП 272101001, ОКТМО 08701000, ОТДЕЛЕНИЕ ХАБАРОВСК БАНКА РОССИИ//УФК ПО Хабаровскому краю г. Хабаровск, расчетный счет — 03100643000000012200, БИК — 010813050, К/С 40102810845370000014, КБК 01311105410040000120.

7. Срок, в течение которого использование указанной в настоящем постановлении части земельного участка в соответствии с его разрешенным использованием будет невозможно или существенно затруднено в связи с осуществлением сервитутов — 3 (три) месяца.

8. Утвердить график проведения работ при осуществлении деятельности, для обеспечения которой устанавливается публичный сервитут, согласно приложению № 2 к настоящему постановлению

9. Порядок установления зон с особыми условиями использования территорий и содержание ограничений прав на земельный участок в границах таких зон определяется в соответствии с постановлением Правительства Российской Федерации от 24.02.2009 № 160 «О порядке установления охранных зон объектов электросетевого хозяйства и особых условий использования земельных участков, расположенных в границах таких зон».

10. Департаменту архитектуры, строительства и землепользования администрации города Хабаровска (Сутурин О.Б.) в течение пяти рабочих дней со дня подписания настоящего постановления администрации города Хабаровска:

10.1. Направить копию настоящего постановления в Управление Федеральной службы государственной регистрации, кадастра и картографии по Хабаровскому краю для внесения сведений в Единый государственный реестр недвижимости.

10.2. Разместить настоящее постановление об установлении публичного сервитута на официальном сайте администрации города Хабаровска в информационно-телекоммуникационной сети Интернет.

10.3. Направить акционерному обществу «Хабаровская горэлектросеть» копию настоящего постановления об установлении публичного сервитута, сведения о лицах, являющихся правообладателями земельных участков, сведения о лицах, подавших заявления об учете их прав (обременений прав) на земельные участки, способах связи с ними, копии документов, подтверждающих права указанных лиц на земельные участки.

11. Пресс-службе администрации города Хабаровска (Лесков А.Н.) обнародовать настоящее постановление путем опубликования (размещения) в сетевом издании «Интернет-портал «Хабаровские вести» (KHAB-VESTI.RU).

12. Контроль за выполнением настоящего постановления возложить на заместителя мэра города, директора департамента архитектуры, строительства и землепользования администрации города Хабаровска Сутурина О.Б.

13. Настоящее постановление вступает в силу после его официального обнародования, а публичный сервитут считается установленным с момента внесения сведений в Единый государственный реестр недвижимости.

Мэр города Хабаровска С.А. КРАВЧУК

Приложение № 1
УТВЕРЖДЕНО
постановлением администрации города Хабаровска
от 28.04.2025 № 1831

Графическое описание местоположения границ публичного сервитута

Публичный сервитут в целях строительства и эксплуатации объектов электросетевого хозяйства, необходимых для организации электроснабжения населения, подключения (технологического присоединения) к сетям инженерно-технического обеспечения объекта «Многоквартирный жилой дом с нежилыми помещениями на первом этаже и подземной автостоянкой в Железнодорожном районе г. Хабаровска, ул. Заозерная, 34»

(наименование объекта, местоположение границ которого описано (далее — объект))

Раздел 1		
Сведения об объекте		
№ п/п	Характеристики объекта	Описание характеристик
1	2	3
1	Местоположение объекта	Хабаровский край, г. Хабаровск
2	Площадь объекта +/- величина погрешности определения площади (Р+/- Дельта Р)	143,0 кв. м ± 4 м²
3	Иные характеристики объекта	Публичный сервитут в целях строительства и эксплуатации объектов электросетевого хозяйства, необходимых для организации электроснабжения населения, подключения (технологического присоединения) к сетям инженерно-технического обеспечения объекта «Многоквартирный жилой дом с нежилыми помещениями на первом этаже и подземной автостоянкой в Железнодорожном районе г. Хабаровска, ул. Заозерная, 34»

Раздел 2					
Описание границ публичного сервитута					
1. Система координат – МСК-27, зона 3					
2. Сведения о характерных точках границ объекта					
Обозначение характерных точек границ	Координаты, м		Метод определения координат характерной точки	Средняя квадратическая погрешность положения характерной точки (Mt), м	Описание обозначения точки на местности (при наличии)
	X	Y			
1	2	3	4	5	6
1	459133,64	3178760,36	Аналитический метод	0.10	-
2	459124,53	3178762,99	Аналитический метод	0.10	-
3	459120,54	3178748,20	Аналитический метод	0.10	-
4	459129,47	3178745,75	Аналитический метод	0.10	-
1	459133,64	3178760,36	Аналитический метод	0.10	-
3. Сведения о характерных точках части (частей) границы объекта					
Обозначение характерных точек части границы	Координаты, м		Метод определения координат характерной точки	Средняя квадратическая погрешность положения характерной точки (Mt), м	Описание обозначения точки на местности (при наличии)
	X	Y			
1	2	3	4	5	6
-	-	-	-	-	-

Раздел 3							
Описание границ публичного сервитута							
1. Система координат – МСК-27, зона 3							
2. Сведения о характерных точках границ объекта							
Обозначение характерных точек границ	Существующие координаты, м		Измененные (уточненные) координаты, м		Метод определения координат характерной точки	Средняя квадратическая погрешность положения характерной точки (Mt), м	Описание обозначения точки на местности (при наличии)
	X	Y	X	Y			
1	2	3	4	5	6	7	8
-	-	-	-	-	-	-	-
3. Сведения о характерных точках части (частей) границы объекта							
Обозначение характерных точек границ	Существующие координаты, м		Измененные (уточненные) координаты, м		Метод определения координат характерной точки	Средняя квадратическая погрешность положения характерной точки (Mt), м	Описание обозначения точки на местности (при наличии)
	X	Y	X	Y			
1	2	3	4	5	6	7	8
-	-	-	-	-	-	-	-

Раздел 4

Схема расположения границ публичного сервитута

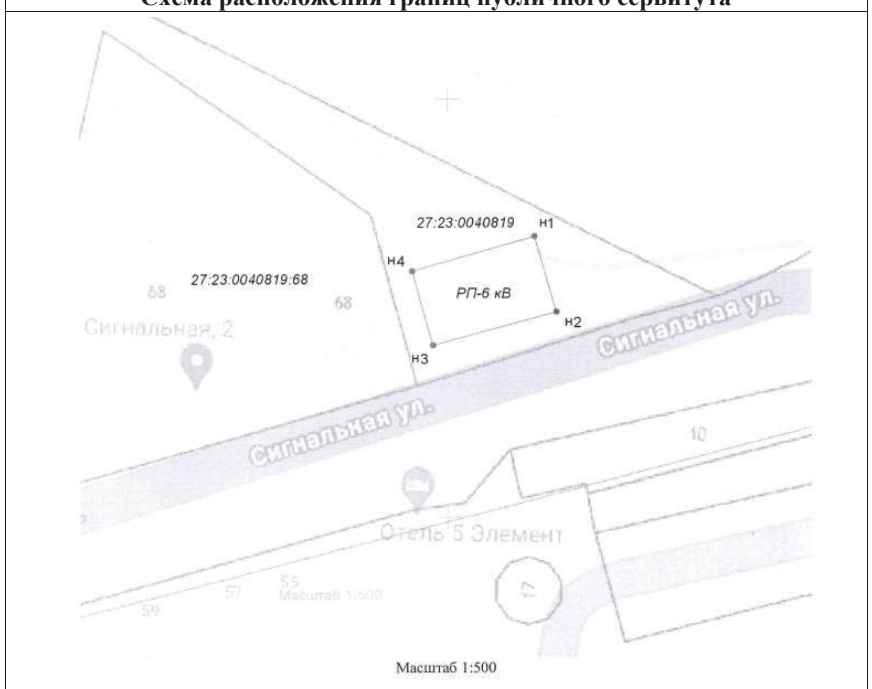

Масштаб 1:500

Масштаб 1:500	
Условные обозначения:	
● н 1	характерная точка границы, сведения о которой позволяют однозначно определить ее положение на местности
27:23:0040133:32	кадастровый номер земельного участка
———	граница публичного сервитута
———	граница земельного участка, установленная в соответствии с федеральным законодательством, включенная в ЕГРН

Приложение № 2
УТВЕРЖДЕН
постановлением администрации города Хабаровска
от 28.04.2025 № 1831

ГРАФИК
проведения работ при осуществлении строительства объекта электросетевого хозяйства «РП-6 кВ проектированный» в соответствии с ТУ 923 от 11.07.2023, для организации электроснабжения населения, подключения (технологического присоединения) объекта «Многоквартирный жилой дом с нежилыми помещениями по ул. Заозерной, 34» к сетям инженерно-технического обеспечения заявителя

Виды работ	2025	2026–2074
	март – декабрь	январь – февраль
Строительно-монтажные работы объекта электросетевого хозяйства – «РП-6 кВ проектированный», для организации электроснабжения населения, подключения (технологического присоединения) многоквартирного жилого дома к сетям инженерно-технического обеспечения заявителя	10* месяцев	
Эксплуатация работы объекта электросетевого хозяйства РП-6 кВ проектированный», для организации электроснабжения населения, подключения (технологического присоединения) многоэтажного жилого дома к сетям инженерно-технического обеспечения заявителя		49 лет

* — в течение 10 месяцев АО «ХГЭС» приступит к СМР, которые выполнит в течение 3 месяцев.

АДМИНИСТРАЦИЯ ГОРОДА ХАБАРОВСКА
ПОСТАНОВЛЕНИЕ
28.04.2025 № 1835
г. Хабаровск

О внесении изменений в отдельные нормативные правовые акты администрации города Хабаровска

В соответствии с Земельным кодексом Российской Федерации, Федеральным законом от 06.10.2003 № 131-ФЗ «Об общих принципах организации местного самоуправления в Российской Федерации», Федеральным законом от 27.07.2010 № 210-ФЗ «Об организации предоставления государственных и муниципальных услуг», на основании Устава городского округа «Город Хабаровск» администрация города Хабаровска

ПОСТАНОВЛЯЕТ:

1. Внести в постановление администрации города Хабаровска от 08.06.2015 № 1978 «Об утверждении административного регламента предоставления муниципальной услуги «Организация проведения аукциона по продаже земельного участка или аукциона на право заключения договора аренды земельного участка» следующие изменения:

1.1. Наименование изложить в следующей редакции:

«Об утверждении административного регламента предоставления муниципальной услуги «Принятие решения о проведении аукциона на право заключения договора аренды земельного участка на территории городского округа «Город Хабаровск»».

1.2. Пункт 1 изложить в следующей редакции:

«1. Утвердить административный регламент предоставления муниципальной услуги «Принятие решения о проведении аукциона на право заключения договора аренды земельного участка на территории городского округа «Город Хабаровск» согласно приложению к настоящему постановлению.».

1.3. В административном регламенте предоставления муниципальной услуги «Организация проведения аукциона по продаже земельного участка или аукциона на право заключения договора аренды земельного участка»:

1.3.1. Наименование изложить в следующей редакции:

«АДМИНИСТРАТИВНЫЙ РЕГЛАМЕНТ
предоставления муниципальной услуги «Принятие решения о проведении аукциона на право заключения договора аренды земельного участка на территории городского округа «город Хабаровск».

1.3.2. Абзац первый подраздела 1.1 изложить в следующей редакции:

«1.1. Настоящий административный регламент предоставления муниципальной услуги «Принятие решения о проведении аукциона на право заключения договора аренды земельного участка на территории городского округа «Город Хабаровск» (далее — Административный регламент) определяет порядок и стандарт предоставления муниципальной услуги по принятию решения о проведении аукциона на право заключения договора аренды земельного участка по инициативе заинтересованных в предоставлении земельного участка гражданина или юридического лица. Действие настоящего Административного регламента распространяется на земельные участки, находящиеся в муниципальной собственности городского округа «Город Хабаровск», и земельные участки, государственная собственность на которые не разграничена, находящиеся на территории городского округа «Город Хабаровск».».

1.3.3. В подразделе 1.3:

1.3.3.1. В пункте 1.3.1 слова «аукциона по продаже земельного участка или» исключить.

1.3.3.2. Подпункты «а», «б» пункта 1.3.2 исключить.

1.3.4. В подразделе 1.4:

1.3.4.1. В подпункте «в» пункта 1.4.1 слова «официального сайта администрации города Хабаровска khv27.ru (далее — официальный сайт администрации города),» исключить.

1.3.4.2. В абзаце шестом подпункта 1.4.1.1 пункта 1.4.1 слова «официального сайта администрации города,» исключить.

1.3.4.3. Подпункт «в» пункта 1.4.3 после слов «администрации города» дополнить словами «Хабаровска khv27.ru (далее — официальный сайт администрации города)».

1.3.5. В подразделе 1.8 слова «административным регламентом предоставления муниципальной услуги «Предоставление сведений, документов и материалов, содержащихся в государственной информационной системе обеспечения градостроительной деятельности», утвержденным постановлением администрации города Хабаровска от 27.04.2011 № 1184» заменить словами «постановлением Правительства РФ от 13.03.2020 № 279 «Об информационном обеспечении градостроительной деятельности».

1.3.6. Подраздел 2.1 изложить в следующей редакции:

«2.1. Наименование муниципальной услуги: «Принятие решения о проведении аукциона на право заключения договора аренды земельного участка на территории городского округа «Город Хабаровск».».

1.3.7. Пункт 2.3.2 подраздела 2.3 изложить в следующей редакции:

«2.3.2. Принятие решения о проведении аукциона на право заключения договора аренды земельного участка в форме постановления администрации города Хабаровска и направление уведомления о принятом решении заявителю (в случае отсутствия оснований, предусмотренных подразделом 2.8 настоящего Административного регламента).».

1.3.8. Подраздел 2.4 изложить в следующей редакции:

«2.4. Срок предоставления муниципальной услуги:

— в случае принятия решения о проведении аукциона — не более чем тридцать пять календарных дней со дня поступления заявления о проведении аукциона в Департамент;

— в случае принятия решения об отказе в предоставлении муниципальной услуги — не более чем тридцать три календарных дня со дня поступления заявления о проведении аукциона в Департамент.».

1.3.9. Подраздел 2.5 исключить.

1.3.10. В подразделе 2.6:

1.3.10.1. Абзацы пятый, восьмой подпункта «а» пункта 2.6.1 исключить.

1.3.10.2. В абзаце десятом подпункта «а» пункта 2.6.1 слова «в результате предоставления муниципальной услуги «Предоставление сведений, документов и материалов, содержащихся в государственной информационной системе обеспечения градостроительной деятельности»);» заменить словами «в соответствии с постанов-

лением Правительства РФ от 13.03.2020 № 279 «Об информационном обеспечении градостроительной деятельности»;».

1.3.10.3. В абзаце четвертом подпункта «г» пункта 2.6.1 слова «органов, предоставляющих муниципальные или государственные услуги» заменить словом «Департамента».

1.3.10.4. Подпункт «д» пункта 2.6.2 после слов «муниципальной собственности» дополнить словами «администрации города Хабаровска».

1.3.10.5. В подпункте «е» пункта 2.6.2 слова «, за исключением случаев, если земельный участок не может быть предметом аукциона в соответствии с подпунктами 1, 5—19 пункта 8 статьи 39.11 Земельного кодекса Российской Федерации» исключить.

1.3.11. В подразделе 2.7:

1.3.11.1. Подпункт «в» исключить.

1.3.11.2. В подпункте «ж» слово «условия» заменить словом «условий».

1.3.12. Абзац второй подраздела 2.9 исключить.

1.3.13. Подраздел 2.10 изложить в следующей редакции:

«2.10. Максимальный срок ожидания в очереди при подаче запроса о предоставлении муниципальной услуги и при получении результата предоставления муниципальной услуги в случае обращения заявителя непосредственно в Департамент или многофункциональный центр составляет 15 минут.».

1.3.14. Абзац второй подраздела 2.11 изложить в следующей редакции:

«В случае поступления заявления и прилагаемых к нему документов после 18.00 либо в нерабочий день регистрация таких документов осуществляется на следующий рабочий день.».

1.3.15. Абзац первый подраздела 2.12 изложить в следующей редакции:

«2.12. Требования к помещениям, в которых предоставляются муниципальные услуги, к залу ожидания, местам для заполнения запросов о предоставлении муниципальной услуги, информационным стендам с образцами их заполнения и перечнем документов и (или) информации, необходимых для предоставления муниципальной услуги, в том числе к обеспечению доступности для инвалидов указанных объектов в соответствии с законодательством Российской Федерации о социальной защите инвалидов.».

1.3.16. В абзаце втором подраздела 2.15 слова «официального сайта администрации города,» исключить.

1.3.17. Подраздел 3.1 изложить в следующей редакции:

«3.1. Предоставление муниципальной услуги «Принятие решения о проведении аукциона на право заключения договора аренды земельного участка на территории городского округа «Город Хабаровск» включает в себя следующие административные процедуры:

1) прием и регистрация заявления о проведении аукциона и документов, указанных в пункте 2.6.1 настоящего Административного регламента;

2) направление межведомственных информационных запросов;

3) принятие решения о проведении аукциона либо подготовка решения об отказе в предоставлении услуги;

4) уведомление заявителя о принятом решении о проведении аукциона.».

1.3.18. Абзац второй пункта 3.2.2 изложить в следующей редакции:

«В случае поступления заявления и прилагаемых к нему документов после 18.00 либо в нерабочий день регистрация таких документов осуществляется на следующий рабочий день.».

1.3.19. В подразделе 3.3:

1.3.19.1. В пункте 3.3.1 слово «пунктом» заменить словом «подразделом».

1.3.19.2. В пункте 3.3.2 слово «десяти» заменить словом «четырех».

1.3.19.3. В пункте 3.3.5 слова «двадцать девять» заменить словами «двадцать семь».

1.3.20. Подраздел 3.4 изложить в следующей редакции:

«3.4. Принятие решения о проведении аукциона либо подготовка решения об отказе в предоставлении услуги

3.4.1. Юридическим фактом, являющимся основанием для начала административной процедуры, является отсутствие оснований для отказа в приеме документов, указанных в подразделе 2.7 настоящего Административного регламента.

3.4.2. В случае отсутствия оснований, предусмотренных подразделом 2.7 настоящего Административного регламента, специалисты сектора ЗР ДАСиЗ в течение четырех календарных дней со дня окончания административной процедуры, предусмотренной подразделом 3.2 настоящего Административного регламента, передают заявление о проведении аукциона с документами, указанными в пунктах 2.6.1 и 2.6.2 настоящего Административного регламента, в отдел развития территории и торгов Департамента для дальнейшей подготовки постановления о проведении аукциона.

В случае выявления хотя бы одного из оснований, предусмотренных подразделом 2.8 настоящего Административного регламента, специалисты сектора ЗР ДАСиЗ в течение трех календарных дней со дня окончания административной процедуры, предусмотренной подразделом 3.3 настоящего Административного регламента, обеспечивают подготовку и подписание мотивированного отказа в предоставлении муниципальной услуги с указанием всех оснований для отказа в проведении аукциона, который подписывает директор Департамента. Подписанный отказ направляется в адрес заявителя в течение трех календарных дней со дня подписания отказа, способом, указанным в заявлении.

3.4.3. Специалисты отдела развития территории и торгов Департамента в течение 30 календарных дней со дня поступления в Департамент заявления о проведении аукциона с документами, указанными в пунктах 2.6.1 и 2.6.2 настоящего Административного регламента, обеспечивают подготовку, согласование и утверждение проекта постановления администрации города Хабаровска о проведении аукциона на право заключения договора аренды земельного участка в соответствии с требованиями Регламента администрации города Хабаровска, утвержденного распоряжением администрации города Хабаровска от 03.02.2023 № 69-р.

При обеспечении согласования проекта постановления специалисты отдела развития территории и торгов Департамента прикладывают к нему проект договора аренды земельного участка, утвержденного распоряжением департамента муниципальной собственности от 31.07.2020 № 593 «Об утверждении типовых форм договора аренды земельного участка, заключенного по результатам проведения аукциона».

3.4.4. Должностными лицами, ответственными за выполнение административных процедур, указанных в подразделе 3.4 настоящего Административного регламента, являются:

— специалисты сектора ЗР ДАСиЗ, в должностные обязанности которых входит выполнение действий, указанных в пункте 3.4.2 настоящего Административного регламента;

— специалисты отдела развития территории и торгов, в должностные обязанности которых входит выполнение действий, указанных в пункте 3.4.3 настоящего Административного регламента.

Должностным лицом, уполномоченным на подписание решения об отказе в проведении аукциона, является директор Департамента, а в его отсутствие — лицо, исполняющее обязанности директора Департамента.

Должностным лицом, уполномоченным на подписание решения о проведении аукциона на право заключения договора аренды земельного участка, является мэр города Хабаровска, а в его отсутствие — лицо, исполняющее обязанности мэра города Хабаровска.

3.4.5. Результатом административной процедуры является:

— принятие решения об отказе в проведении аукциона при наличии хотя бы одного из оснований для отказа в предоставлении муниципальной услуги, предусмотренных подразделом 2.8 настоящего Административного регламента, и его направление в адрес заявителя способом, указанным в заявлении;

— принятие решения о проведении аукциона при отсутствии оснований для отказа в предоставлении муниципальной услуги, предусмотренных подразделом 2.8 настоящего Административного регламента.

Результат предоставления муниципальной услуги в отношении несовершеннолетнего, оформленный в форме документа на бумажном носителе, в случае, предусмотренном абзацами вторым — третьим пункта 1.3.1 настоящего Административного регламента, выдается (направляется) законному представителю несовершеннолетнего, не являющемуся заявителем, способом, указанным в заявлении о предоставлении муниципальной услуги, в пределах срока, установленного подразделом 2.4 настоящего Административного регламента.».

3.4.6. Срок административной процедуры составляет:

— в случае принятия решения о проведении аукциона — тридцать календарных дней со дня поступления заявления в Департамент;

— в случае подготовки и направления решения об отказе в проведении аукциона — тридцать три календарных дня со дня поступления заявления в Департамент.».

1.3.21. Раздел 3 дополнить подразделом 3.4.(1) следующего содержания:

«3.4.(1). Уведомление заявителя о принятом решении о проведении аукциона

3.4.(1).1. Юридическим фактом, являющимся основанием для начала административной процедуры, является принятие решения о проведении аукциона.

3.4.(1).2. В течение четырех календарных дней со дня принятия решения о проведении аукциона специалисты отдела развития территории и торгов Департамента обеспечивают подготовку и подписание уведомления о принятом решении о проведении аукциона.

3.4.(1).3. Должностными лицами, ответственными за выполнение административных процедур, указанных в пункте 3.4.(1).2 настоящего Административного регламента, являются специалисты отдела развития территории и торгов Департамента.

Должностным лицом, уполномоченным на подписание уведомления о принятом решении о проведении аукциона, является заместитель директора Департамента по градостроительному регулированию, а в его отсутствие — лицо, исполняющее обязанности директора заместителя директора Департамента по градостроительному регулированию.

3.4.(1).4. Результатом административной процедуры является подготовка и направление в адрес заявителя уведомления о принятом решении о проведении аукциона.

Уведомление о принятом решении о проведении аукциона в течение одного календарного дня со дня его подписания направляется (выдается) специалистом отдела развития территории и торгов Департамента заявителю способом, указанным в заявлении.

Результат предоставления муниципальной услуги в отношении несовершеннолетнего, оформленный в форме документа на бумажном носителе, в случае, предусмотренном абзацами вторым — третьим пункта 1.3.1 настоящего Административного регламента, выдается (направляется) законному представителю несовершеннолетнего, не являющемуся заявителем, способом, указанным в заявлении о предоставлении муниципальной услуги, в пределах срока, установленного подразделом 2.4 настоящего Административного регламента.

3.4.(1).5. Срок административной процедуры составляет пять календарных дней со дня принятия решения о проведении аукциона.».

2. Внести в Реестр муниципальных услуг городского округа «Город Хабаровск», утвержденный постановлением администрации города Хабаровска от 01.10.2021 № 3724, изменения, изложив строку 1.2.47 в следующей редакции:

«

1.2.47	Принятие решения о проведении аукциона на право заключения договора аренды земельного участка на территории городского округа «Город Хабаровск»	Земельный кодекс Российской Федерации (Федеральный закон от 25.10.2001 № 136-ФЗ); Федеральный закон от 25.10.2001 № 137-ФЗ «О введении в действие Земельного кодекса Российской Федерации»; Федеральный закон от 06.10.2003 № 131-ФЗ «Об общих принципах организации местного самоуправления в Российской Федерации»; Федеральный закон от 24.07.2007 № 221-ФЗ «О кадастровой деятельности»; Федеральный закон от 13.07.2015 № 218-ФЗ «О государственной регистрации недвижимости»; постановление Правительства Хабаровского края от 19.12.2019 № 565-пр «Об утверждении Порядка определения размера арендной платы за использование земельных участков, находящихся в государственной собственности Хабаровского края, и земельных участков, государственная собственность на которые не разграничена, на территории Хабаровского края, предоставленных без проведения торгов, и признании утратившими силу отдельных постановлений Правительства Хабаровского края»; Устав городского округа «Город Хабаровск» (принят решением Хабаровской городской думы от 13.07.2004 № 509); решение Хабаровской городской думы от 29.11.2016 № 459 «Об утверждении Положения о департаменте архитектуры, строительства и землепользования администрации города Хабаровска»	департамент архитектуры, строительства и землепользования администрации города Хабаровска

».

3. Внести в Перечень муниципальных услуг администрации города Хабаровска, предоставляемых в многофункциональном центре Хабаровского края, организованном на базе краевого государственного казенного учреждения «Оператор систем электронного правительства Хабаровского края, многофункциональный центр предоставления государственных и муниципальных услуг», утвержденный постановлением администрации города Хабаровска от 06.08.2012 № 3419, изменения, изложив строку 47 в следующей редакции:

«

47	Принятие решения о проведении аукциона на право заключения договора аренды земельного участка на территории городского округа «Город Хабаровск»	департамент архитектуры, строительства и землепользования

».

4. Внести в Перечень муниципальных услуг городского округа «Город Хабаровск», предоставление которых по комплексным запросам не осуществляется, утвержденный постановлением администрации города Хабаровска от 25.06.2024 № 2982, изменения, изложив строку 30 в следующей редакции:

«

30	1.2.47	Принятие решения о проведении аукциона на право заключения договора аренды земельного участка на территории городского округа «Город Хабаровск»

».

5. Управлению информационных технологий администрации города Хабаровска (Мулина В.В.) разместить настоящее постановление на официальном сайте администрации города Хабаровска в информационно-телекоммуникационной сети Интернет.

6. Пресс-службе администрации города Хабаровска (Лесков А.Н.) обнародовать настоящее постановление путем опубликования (размещения) в сетевом издании «Интернет-портал «Хабаровские вести» (KHAB-VESTI.RU).

7. Контроль за исполнением настоящего постановления возложить на заместителя мэра города, директора департамента архитектуры, строительства и землепользования администрации города Хабаровска Сутурина О.Б.

8. Постановление вступает в силу после его официального обнародования.

Мэр города Хабаровска С.А. КРАВЧУК

АДМИНИСТРАЦИЯ ГОРОДА ХАБАРОВСКА
ПОСТАНОВЛЕНИЕ
28.04.2025 № 1836
г. Хабаровск

О проведении городского конкурса детского рисунка на тему «Безопасное поведение на водных объектах в зимний и летний период» в 2025 году

В соответствии с постановлением администрации города Хабаровска от 06.08.2018 № 2683 «Об утверждении муниципальной программы городского округа «Город Хабаровск» «Защита населения и территории городского округа «Город Хабаровск» от чрезвычайных ситуаций на 2021—2030 годы», на основании Устава городского округа «Город Хабаровск», в целях популяризации знаний в области безопасности на воде и на льду среди детей и подростков, привития им навыков осторожного поведения администрация города Хабаровска

ПОСТАНОВЛЯЕТ:

1. Утвердить Положение о проведении городского конкурса детского рисунка на тему «Безопасное поведение на водных объектах в зимний и летний период» в 2025 году согласно приложению № 1 к настоящему постановлению.

2. Утвердить состав организационного комитета (с правами жюри) по проведению городского конкурса детского рисунка на тему «Безопасное поведение на водных объектах в зимний и летний период» в 2025 году согласно приложению № 2 к настоящему постановлению.

3. Утвердить смету расходов на проведение городского конкурса детского рисунка на тему «Безопасное поведение на водных объектах в зимний и летний период» в 2025 году согласно приложению № 3 к настоящему постановлению.

4.Финансирование конкурса производится в соответствии с постановлением администрации города Хабаровска от 06.08.2018 № 2683 «Об утверждении муниципальной программы городского округа «Город Хабаровск» «Защита населения и территории городского округа «Город Хабаровск» от чрезвычайных ситуаций на 2021—2030 годы».

5. Управлению по делам гражданской обороны и чрезвычайным ситуациям администрации города Хабаровска (Колчин А.В.), управлению образования администрации города Хабаровска (Матвеенкова Т.Б.), управлению по связям с общественностью и работе с молодежью администрации города Хабаровска (Худенев С.В.) организовать работу по привлечению учащихся образовательных учреждений, городских оздоровительных лагерей, подростково-молодежных клубов, детских, молодежных объединений города Хабаровска к участию в конкурсе.

6. Пресс-службе администрации города Хабаровска (Лесков А.Н.) обнародовать настоящее постановление путем опубликования (размещения) в сетевом издании «Интернет-портал «Хабаровские вести» (KHAB-VESTI.RU).

7. Контроль за исполнением настоящего постановления возложить на первого заместителя мэра города по городскому хозяйству администрации города Хабаровска Варады В.Е.

Мэр города Хабаровска С.А. КРАВЧУК

Приложение № 1
УТВЕРЖДЕНО
постановлением администрации города Хабаровска
от 28.04.2025 № 1836

ПОЛОЖЕНИЕ
о проведении городского конкурса детского рисунка на тему «Безопасное поведение на водных объектах в зимний и летний период» в 2025 году

1. Общие положения

1.1. Городской конкурс детского рисунка на тему «Безопасное поведение на водных объектах в зимний и летний периоды» в 2025 году (далее — конкурс) проводится среди учащихся образовательных учреждений, городских оздоровительных лагерей, подростковых клубов, детских, молодежных объединений города Хабаровска.

1.2. Проведение конкурса и подведение итогов возлагается на организационный комитет с правами жюри (далее — оргкомитет), состав которого утверждается постановлением администрации города Хабаровска.

1.3. В состав оргкомитета входят представители муниципального казенного учреждения «Центр проведения спасательных работ и подготовки населения к действиям в чрезвычайных ситуациях» г. Хабаровска, муниципального автономного учреждения «Городской молодежный центр», муниципального автономного учреждения дополнительного образования г. Хабаровска «Детско-юношеский центр «Техноспектр», Хабаровского краевого отделения общероссийской общественной организации «ВОСВОД».

2. Основные цели и задачи проведения конкурса

2.1. Целью конкурса является популяризация знаний в области безопасности на воде и на льду среди детей и подростков, а также привитие им навыков осторожного поведения в период активного отдыха летом и зимой.

2.2. Основные задачи конкурса:

— пропаганда среди детей правил безопасного поведения у водных объектов;

— углубление знаний детей о безопасном поведении у водных объектов;

— предупреждение гибели детей, связанной с водными объектами, в летний и зимний периоды;

— воспитание гражданской ответственности детей за собственные действия и поступки у водных объектов, способные привести к опасным последствиям;

— предоставление возможности детям проявить свои творческие способности.

3. Организация конкурса

3.1. Организатором конкурса является муниципальное казенное учреждение «Центр проведения спасательных работ и подготовки населения к действиям в чрезвычайных ситуациях» г. Хабаровска.

3.2. Конкурс проводится в период с 5 мая по 28 ноября 2025 года.

3.3. Конкурс объединяет работы художественно-изобразительного творчества (рисунок, плакат, стенгазета, рекламно-информационный листок и другие работы агитационно-пропагандистского характера).

3.4. Конкурс проводится в три этапа:

3.4.1. I этап — организационный (с 5 мая по 26 сентября). В образовательных учреждениях, городских оздоровительных лагерях, подростково-молодежных клубах, детских, молодежных объединениях города Хабаровска проводится работа по привлечению детей к участию в конкурсе.

3.4.2. II этап — городской (с 27 сентября по 15 октября). Конкурсные работы руководители образовательных учреждений, городских оздоровительных лагерей, подростково-молодежных клубов, детских и молодежных объединений города Хабаровска представляют в муниципальное автономное учреждение дополнительного образования «Детско-юношеский центр «Техноспектр» по адресу: г. Хабаровск, ул. Ломоносова, д. 2, тел. 58-52-96.

Работы принимаются до 15 октября включительно.

3.4.3. III этап — итоговый (с 16 октября по 24 октября). Оргкомитет оценивает представленные работы и определяет победителей в каждой возрастной группе, а также работы для награждения поощрительными призами. Разрабатывается и утверждается проект постановления администрации города Хабаровска «О награждении победителей городского конкурса детского рисунка на тему «Безопасное поведение на водных объектах в зимний и летний период» в 2025 году.

3.5. Награждение победителей конкурса проводится до 28 ноября 2025 года в муниципальном автономном учреждении дополнительного образования «Детско-юношеский центр «Техноспектр» по адресу: г. Хабаровск, ул. Ломоносова, д. 2.

4. Участники конкурса

4.1. В конкурсе принимают участие дети трех возрастных групп: 6—10 лет, 11—13 лет, 14—16 лет учащиеся образовательных учреждений, городских оздоровительных лагерей, подростково-молодежных клубов, детских и молодежных объединений города Хабаровска.

4.2. На конкурс принимаются индивидуальные работы детей в возрасте от 6 до 16 лет.

5. Условия конкурса

5.1. Работы выполняются на тему «Безопасное поведение на водных объектах в зимний и летний период» по выбранной подтеме: «Спасение утопающих!», «Опасные игры на воде!», «Запрещенные места для купания!», «Зимняя рыбалка!», «Осторожно, тонкий лед!», «Спасение на льду!».

5.2. На конкурс принимаются работы, выполненные на бумаге формата А3, в любой технике с использованием любого материала.

5.3. Работы, направленные на конкурс, должны быть оформлены в паспарту и иметь в правом нижнем углу паспорт (5 х 10 см) с указанием названия работы, фамилии, имени автора, номера школы, названия клуба, названия городского оздоровительного лагеря, возраста участника (класса), фамилии, имени, отчества (при наличии) и телефона руководителя.

6. Подведение итогов

6.1. Оргкомитет на основании требований, установленных настоящим положением, оценивает соответствие конкурсных работ установленным критериям конкурса.

6.2. Критерии оценки конкурсных работ:

№ п/п	Критерии оценки	Требования	Количество баллов
1	Наличие паспорта	Название работы, фамилия, имя автора (полностью), номер школы, возраст участника, класс, название клуба, название городского оздоровительного лагеря, фамилия, имя, отчество (при наличии) и телефон руководителя	от 1 до 5
2	Соответствие теме	Соответствие работы теме конкурса, глубина понимания участником содержания темы	от 1 до 25
3	Содержание работы	Полнота раскрытия темы, оригинальность идеи, ясность идеи, степень эмоционального воздействия на аудиторию	от 1 до 30
4	Качество исполнения	Соответствие требованиям к композиции рисунка, аккуратность исполнения	от 1 до 20
5	Цветовое решение	Гармония цветового решения	от 1 до 20
Общее количество баллов			от 5 до 100

6.3. Оргкомитет определяет 3 лучшие работы, авторам которых присуждаются I, II, III места в каждой возрастной группе, из оставшихся работ по большему количеству баллов выделяет 21 работу для награждения поощрительными призами.

6.4. При равном количестве баллов победитель определяется членами оргкомитета в ходе голосования большинством голосов.

6.5. При равенстве голосов голос председателя оргкомитета является решающим.

6.6. Оргкомитет оформляет протокол и выносит решение о награждении участников в соответствии с присужденными местами.

6.7. На основании оформленного протокола готовится проект постановления администрации города Хабаровска «О награждении победителей городского конкурса детского рисунка на тему «Безопасное поведение на водных объектах в зимний и летний период» в 2025 году».

7. Награждение победителей

7.1. Для награждения победителей конкурса устанавливается 9 ценных подарков — по 3 подарка в каждой возрастной группе:

— за первое место — стоимостью не более 5 000 рублей;

— за второе место — стоимостью не более 4 000 рублей;

— за третье место — стоимостью не более 3 000 рублей.

7.2. Авторам двадцати одной работы, отобранной для поощрения, вручаются призы стоимостью 500 рублей.

7.3. Награждение победителей и участников конкурса, работы которых отобраны для поощрения, производится за счет средств, предусмотренных в бюджете города на соответствующий финансовый год по смете муниципального казенного учреждения «Центр проведения спасательных работ и подготовки населения к действиям в чрезвычайных ситуациях» г. Хабаровска по разделу 045 0310 4400314070 244 на основании постановления администрации города Хабаровска «О награждении победителей городского конкурса детского рисунка на тему «Безопасное поведение на водных объектах в зимний и летний период» в 2025 году».

Приложение № 2
УТВЕРЖДЕН
постановлением администрации города Хабаровска
от 28.04.2025 № 1836

СОСТАВ
организационного комитета (с правами жюри) по проведению городского конкурса детского рисунка на тему «Безопасное поведение на водных объектах в зимний и летний период» в 2025 году

Шабловский Алексей Андреевич	председатель комитета, и.о. директора МКУ «Центр проведения спасательных работ»
Головков Владимир Геннадьевич	член комитета, начальник отдела ГОЧС МКУ «Центр проведения спасательных работ»
Малахова Ирина Михайловна	член комитета, ведущий специалист МКУ «Центр проведения спасательных работ»
Колесникова Елена Александровна	член комитета, методист МАУ ДО ДЮЦ «Техноспектр»
Дерюга Екатерина Сергеевна	член комитета, заместитель директора МАУ «Городской молодежный центр»
Дорошкевич Елена Владимировна	член комитета, специалист по профилактике несчастных случаев на воде Хабаровского краевого отделения общероссийской общественной организации «ВОСВОД»

Приложение № 3
УТВЕРЖДЕНА
постановлением администрации города Хабаровска
от 28.04.2025 № 1836

СМЕТА
расходов на проведение городского конкурса детского рисунка на тему «Безопасное поведение на водных объектах в зимний и летний период» в 2025 году

Номинации	Количество призов	Цена за единицу, руб.	Общая стоимость, руб.
Первое место	3	5 000	15 000
Второе место	3	4 000	12 000
Третье место	3	3 000	9 000
Поощрительный приз	21	500	10 500
ИТОГО			46 500,00

АДМИНИСТРАЦИЯ ГОРОДА ХАБАРОВСКА
ПОСТАНОВЛЕНИЕ
28.04.2025 № 1832
г. Хабаровск

О присуждении премии имени Героев Советского Союза 202-й Воздушно-десантной бригады и присвоении звания «Лауреат премии имени Героев Советского Союза 202-й Воздушно-десантной бригады»

В соответствии с постановлением администрации города Хабаровска от 19.03.2019 № 761 «Об утверждении положения о премии имени Героев Советского Союза 202-й Воздушно-десантной бригады и звании «Лауреат премии имени Героев Советского Союза 202-й Воздушно-десантной бригады» и признании утратившим силу постановления администрации города Хабаровска от 09.03.2010 № 682 «Об утверждении положения о премии имени Героев Советского Союза 202-й Воздушно-десантной бригады и присвоению звания «Лауреат премии имени Героев Советского Союза 202-й Воздушно-десантной бригады», Уставом городского округа «Город Хабаровск», протоколом заседания организационного комитета по рассмотрению кандидатур на присуждение премии имени Героев Советского Союза 202-й Воздушно-десантной бригады и присвоению звания «Лауреат премии имени Героев Советского Союза 202-й Воздушно-десантной бригады» от 20.02.2025 администрация города Хабаровска

ПОСТАНОВЛЯЕТ:

1. Присудить премию и звание «Лауреат премии имени Героев Советского Союза 202-й Воздушно-десантной бригады», вручить памятный знак «Лауреат премии имени Героев Советского Союза 202-й Воздушно-десантной бригады» муниципальным общеобразовательным учреждениям:

— муниципальному бюджетному общеобразовательному учреждению гимназии № 8 (директор — Курочкина Ирина Владимировна) — 40 000 (сорок тысяч) рублей;

— муниципальному бюджетному общеобразовательному учреждению средней общеобразовательной школе № 15 имени Пяти Героев Советского Союза (директор — Новаков Юрий Михайлович) — 30 000 (тридцать тысяч) рублей;

— муниципальному автономному общеобразовательному учреждению г. Хабаровска «Военно-морской лицей имени адмирала флота Н.Д. Сергеева» (директор — Никитенко Надежда Алексеевна) — 27 000 (двадцать семь тысяч) рублей.

2. Финансовому департаменту администрации города (Голик С.Л.) произвести финансирование в сумме 100 000 (сто тысяч) рублей по отрасли «Образование» для проведения церемонии присвоения звания «Лауреат премии имени Героев Советского Союза 202-й Воздушно-десантной бригады» и вручения премии имени Героев Советского Союза 202-й Воздушно-десантной бригады.

3. Пресс-службе администрации города Хабаровска (Лесков А.Н.) обнародовать настоящее постановление путем опубликования (размещения) в сетевом издании «Интернет-портал «Хабаровские вести» (KHAB-VESTI.RU).

4. Контроль за выполнением настоящего постановления возложить на заместителя мэра города по социальным вопросам администрации города Хабаровска Ярошенко А.С.

Мэр города Хабаровска С.А. КРАВЧУК

АДМИНИСТРАЦИЯ ГОРОДА ХАБАРОВСКА
ПОСТАНОВЛЕНИЕ
28.04.2025 № 1840
г. Хабаровск

Об итогах городского конкурса на лучшую организацию деятельности органов студенческого самоуправления «Студенческий актив» в 2025 году

В соответствии с постановлением администрации города Хабаровска от 19.10.2020 № 3325 «Об утверждении Положения о порядке проведения городского конкурса на лучшую организацию деятельности органов студенческого самоуправления «Студенческий актив» и признании утратившими силу отдельных муниципальных правовых актов», протоколом заседания конкурсной комиссии городского конкурса на лучшую организацию деятельности органов студенческого самоуправления «Студенческий актив» в 2025 году от 16.04.2025, на основании Устава городского округа «Город Хабаровск» администрация города Хабаровска

ПОСТАНОВЛЯЕТ:

1. Управлению социального развития (Круш Л.А.) на основании результатов участия в конкурсе признать победителями и призерами следующие органы студенческого самоуправления:

1.1. В номинации «Лучший орган студенческого самоуправления города Хабаровска среди образовательных организаций высшего образования»:

— I место — студенческий совет ФГБОУ ВО «Дальневосточная академия физической культуры»;

— II место — координационный совет студенческого самоуправления ФГБОУ ВО «Дальневосточный государственный медицинский университет»;

— III место — совет студенческого самоуправления ФГБОУ ВО «Дальневосточный государственный университет путей сообщения».

1.2. В номинации «Лучший орган студенческого самоуправления города Хабаровска среди профессиональных образовательных организаций и структурных подразделений образовательных организаций высшего образования, реализующих образовательные программы среднего профессионального образования»:

— I место — студенческий совет КГБ ПОУ «Хабаровский колледж водного транспорта и промышленности»;

— II место — студенческий совет соуправления КГБ ПОУ «Хабаровский педагогический колледж имени Героя Советского Союза Д.Л. Калараша»;

— III место — студенческий совет КГА ПОУ «Хабаровский технологический колледж».

1.3. В номинации «Лучший орган студенческого самоуправления общежития города Хабаровска среди образовательных организаций высшего образования»:

— I место — студенческий совет общежития № 2 ФГБОУ ВО «Дальневосточный государственный медицинский университет»;

— II место — студенческий совет общежития № 4 ФГБОУ ВО «Дальневосточный государственный медицинский университет»;

— III место — студенческий комитет общежития ФГБОУ ВО «Хабаровский государственный институт культуры».

1.4. В номинации «Лучший орган студенческого самоуправления общежития города Хабаровска среди профессиональных образовательных организаций и структурных подразделений образовательных организаций высшего образования, реализующих образовательные программы среднего профессионального образования»:

— I место — студенческий совет общежития КГБ ПОУ «Хабаровский педагогический колледж имени Героя Советского Союза Д.Л. Калараша»;

— II место — студенческий совет общежития № 1 КГБ ПОУ «Хабаровский технический колледж»;

— III место — студенческое самоуправление общежития № 3 КГБ ПОУ «Хабаровский колледж отраслевых технологий и сферы обслуживания».

2. Пресс-службе администрации города Хабаровска (Лесков А.Н.) обнародовать настоящее постановление путем опубликования (размещения) в сетевом издании «Интернет-портал «Хабаровские вести» (KHAB-VESTI.RU).

3. Контроль за исполнением настоящего постановления возложить на заместителя мэра города по социальным вопросам администрации города Хабаровска Ярошенко А.С.

Мэр города Хабаровска С.А. КРАВЧУК

АДМИНИСТРАЦИЯ ГОРОДА ХАБАРОВСКА
ПОСТАНОВЛЕНИЕ
28.04.2025 № 1842
г. Хабаровск

О внесении изменений в постановление администрации города Хабаровска от 28.04.2021 № 1543 «Об организации деятельности трудовых отрядов старшеклассников на 2021—2025 годы»

На основании распоряжения администрации города Хабаровска от 19.03.2025 № 133-р «О внесении изменений в приложение № 1 к распоряжению администрации города Хабаровска от 09.03.2010 № 122-р «Об утверждении штатного расписания администрации города Хабаровска, финансового департамента и департамента муниципальной собственности администрации города Хабаровска» администрация города Хабаровска

ПОСТАНОВЛЯЕТ:

1. Внести в постановление администрации города Хабаровска от 28.04.2021 № 1543 «Об организации деятельности трудовых отрядов старшеклассников на 2021—2025 годы» следующие изменения:

1.1. Преамбулу после слов «администрация города» дополнить словом «Хабаровска».

1.2. Подпункт 2.2 исключить.

1.3. Подпункт 4.1 изложить в следующей редакции:

«4.1. Ежегодно в срок до 05.03 представлять сформированные перечни социально значимых объектов в управление образования администрации города Хабаровска.».

1.4. Абзац первый пункта 5 изложить в следующей редакции:

«5. Управлению образования администрации города Хабаровска (Матвеенкова Т.Б.):».

1.5. В подпункте 6.7 слова «(копию представлять в управление по связям с общественностью и работе с молодежью администрации города Хабаровска)» заменить словами «(копию представлять в управление образования администрации города Хабаровска)».

1.6. В пункте 7 слова «социального развития администрации города Хабаровска (Круш Л.А.), управлению» исключить.

1.7. В Положении о трудовом отряде старшеклассников:

1.7.1. Подпункт 1.3 дополнить абзацем следующего содержания:

«— совет по координации деятельности трудовых отрядов старшеклассников (далее — совет) — временный координационно-совещательный и консультативно-экспертный орган, созданный в целях координации и оценки деятельности трудовых отрядов старшеклассников, объединения усилий структурных подразделений администрации города Хабаровска, организаций всех форм собственности, других заинтересованных сторон в организации работы трудовых отрядов старшеклассников по реализации социально значимых дел.».

1.7.2. Раздел 1 дополнить подпунктом 1.10 следующего содержания:

«1.10. Совет осуществляет свои полномочия во взаимодействии с органами государственной власти, органами местного самоуправления, организациями всех форм собственности, заинтересованными в организации работы трудовых отрядов старшеклассников по реализации социально значимых дел.

Состав совета утверждается приказом начальника управления образования администрации города Хабаровска не позднее 15 марта и включает в себя председателя, заместителя председателя, секретаря совета и шесть членов совета. В состав совета могут быть включены представители администрации города Хабаровска, общественных движений, подведомственных учреждений управления образования администрации города Хабаровска, а также лица, осуществляющие деятельность по организации работы трудовых отрядов старшеклассников по реализации социально значимых дел.».

1.8. Приложение № 2 «Состав Совета по координации деятельности трудовых отрядов старшеклассников» исключить.

1.9. В Положении о городском смотре-конкурсе на лучший трудовой отряд старшеклассников «Трудовая молодежь»:

1.9.1. В пункте 3.1 слова «управления социального развития администрации города Хабаровска» заменить словами «управления образования администрации города Хабаровска».

1.9.2. В пункте 3.2 слова «Управление социального развития администрации города Хабаровска:» заменить словами «Управление образования администрации города Хабаровска:».

1.10. Приложение № 5 «Стоимость услуг по договору возмездного оказания услуг в трудовых отрядах старшеклассников» изложить в редакции согласно приложению к настоящему постановлению.

2. Пресс-службе администрации города Хабаровска (Лесков А.Н.) обнародовать настоящее постановление путем опубликования (размещения) в сетевом издании «Интернет-портал «Хабаровские вести» (KHAB-VESTI.RU).

3. Контроль за исполнением настоящего постановления возложить на заместителя мэра города по социальным вопросам администрации города Хабаровска Ярошенко А.С.

4. Настоящее постановление вступает в силу после его официального обнародования.

Мэр города Хабаровска С.А. КРАВЧУК

Приложение
к постановлению администрации города Хабаровска
от 28.04.2025 № 1842

СТОИМОСТЬ
услуг по договору возмездного оказания услуг в трудовых отрядах старшеклассников
Руководитель трудового отряда старшеклассников

Отрасль	Начислено за смену на одного руководителя (с учетом НДФЛ)	Страховые взносы		Всего расходы по ФОТ
		сумма	%	
Молодежная политика	6 892,07	2 067,62	30,00	8 959,69
Образование	6 892,07	2 067,62	30,00	8 959,69
Культура	6 892,07	2 067,62	30,00	8 959,69

Участник трудового отряда старшеклассников

Отрасль	Начислено за смену на одного участника (с учетом НДФЛ)	Страховые взносы		Всего расходы по ФОТ
		сумма	%	
Молодежная политика	5 747,13	1 724,14	30,00	7 471,27
Образование	5 747,13	1 724,14	30,00	7 471,27
Культура	5 747,13	1 724,14	30,00	7 471,27

АДМИНИСТРАЦИЯ ГОРОДА ХАБАРОВСКА
ПОСТАНОВЛЕНИЕ
28.04.2025 № 1843
г. Хабаровск

Об утверждении порядка предоставления субсидий на возмещение затрат на выполнение работ по капитальному ремонту и ремонту дворовых территорий многоквартирных домов, проездов к дворовым территориям многоквартирных домов в рамках реализации мероприятий по формированию современной городской среды

В соответствии с Бюджетным кодексом Российской Федерации, постановлением Правительства Российской Федерации от 25.10.2023 № 1782 «Об утверждении общих требований к нормативным правовым актам, муниципальным правовым актам, регулирующим предоставление из бюджетов субъектов Российской Федерации, местных бюджетов субсидий, в том числе грантов в форме субсидий, юридическим лицам, индивидуальным предпринимателям, а также физическим лицам — производителям товаров, работ, услуг и проведение отборов получателей указанных субсидий, в том числе грантов в форме субсидий», постановлением Правительства Российской Федерации от 30.12.2017 № 1710 «Об утверждении государственной программы Российской Федерации «Обеспечение доступным и комфортным жильем и коммунальными услугами граждан Российской Федерации», приказом Министерства финансов Российской Федерации от 27.04.2024 № 53н «Об утверждении Порядка проведения мониторинга достижения результатов предоставления субсидий, в том числе грантов в форме субсидий, юридическим лицам, в том числе бюджетным и автономным учреждениям, индивидуальным предпринимателям, физическим лицам — производителям товаров, работ, услуг», постановлением Правительства Хабаровского края от 31.08.2017 № 356-пр «Об утверждении государственной программы Хабаровского края «Формирование современной городской среды», решением Хабаровской городской думы от 17.12.2024 № 139 «О бюджете городского округа «Город Хабаровск» на 2025 год и плановый период 2026 и 2027 годов», постановлением администрации города Хабаровска от 04.12.2017 № 4048 «Об утверждении муниципальной программы городского округа «Город Хабаровск» «Формирование современной городской среды на 2018—2030 годы, постановлением мэра города Хабаровска от 01.04.2025 № 1 «Об определении получателей субсидии на возмещение затрат на выполнение работ по капитальному ремонту и ремонту дворовых территорий многоквартирных домов, проездов к дворовым территориям многоквартирных домов в рамках реализации мероприятий по формированию современной городской среды в 2025 году» и на основании Устава городского округа «Город Хабаровск» администрация города Хабаровска

ПОСТАНОВЛЯЕТ:

1. Утвердить Порядок предоставления субсидий на возмещение затрат на выполнение работ по капитальному ремонту и ремонту дворовых территорий многоквартирных домов, проездов к дворовым территориям многоквартирных домов в рамках реализации мероприятий по формированию современной городской среды согласно приложению к настоящему постановлению.

2. Пресс-службе администрации города Хабаровска (Лесков А.Н.) обнародовать настоящее постановление путем опубликования (размещения) в сетевом издании «Интернет-портал «Хабаровские вести» (KHAB-VESTI.RU).

3. Контроль за выполнением настоящего постановления возложить на первого заместителя мэра города по городскому хозяйству администрации города Хабаровска Варады В.Е.

4. Настоящее постановление вступает в силу после его официального обнародования.

Мэр города Хабаровска С.А. КРАВЧУК

Приложение
УТВЕРЖДЕН
постановлением администрации города
от 28.04.2025 № 1843

ПОРЯДОК
предоставления субсидий на возмещение затрат на выполнение работ по капитальному ремонту и ремонту дворовых территорий многоквартирных домов, проездов к дворовым территориям многоквартирных домов в рамках реализации мероприятий по формированию современной городской среды

1. Общие положения

1.1. Настоящий Порядок регулирует порядок предоставления субсидии на возмещение затрат на выполнение работ по капитальному ремонту и ремонту дворовых территорий многоквартирных домов, проездов к дворовым территориям многоквартирных домов в рамках реализации мероприятий по формированию современной городской среды (далее — субсидия) из бюджета городского округа «Город Хабаровск» и содержит общие положения о предоставлении субсидии, условия и порядок предоставления субсидии, требования к отчетности, а также требования об осуществлении контроля (мониторинга) за соблюдением условий и порядка предоставления субсидии и ответственности за их нарушение.

Источником возмещения затрат являются финансовые средства дорожного фонда бюджета городского округа «Город Хабаровск», а также финансовые средства субсидии на реализацию мероприятий по капитальному ремонту и ремонту дворовых территорий многоквартирных домов, проездов к дворовым территориям многоквартирных домов, предоставленной городскому округу «Город Хабаровск» из бюджета Хабаровского края.

1.2. Для целей настоящего Порядка используется следующее понятие и определение:

— дворовая территория — совокупность территорий, прилегающих к многоквартирным домам, с расположенными на них парковками (парковочными местами), тротуарами и автомобильными дорогами, включая автомобильные дороги, образующие проезды к территориям, прилегающим к многоквартирным домам.

1.3. Функции главного распорядителя бюджетных средств осуществляет управление жилищно-коммунального хозяйства и эксплуатации жилищного фонда администрации города Хабаровска (далее — главный распорядитель), до которого в соответствии с бюджетным законодательством Российской Федерации как получателю бюджетных средств доведены в установленном порядке лимиты бюджетных обязательств на предоставление субсидии на соответствующий финансовый год.

1.4. В соответствии с решением главы городского округа «Город Хабаровск», принятым на основании распоряжения Правительства Хабаровского края от 11.02.2025 № 61-рп «О распределении субсидии из краевого бюджета бюджетам муниципальных образований Хабаровского края на софинансирование расходных обязательств муниципальных образований края по капитальному ремонту и ремонту дворовых территорий многоквартирных домов, проездов к дворовым территориям многоквартирных домов населенных пунктов на 2025 год», соглашением о предоставлении субсидии из краевого бюджета бюджету городского округа «Город Хабаровск» Хабаровского края на софинансирование расходных обязательств муниципального образования края по капитальному ремонту и ремонту дворовых территорий многоквартирных домов, проездов к дворовым территориям многоквартирных домов населенных пунктов на 2025 год от 28.02.2025 № 08701000-1-2025-031 и муниципальной программы городского округа «Город Хабаровск» «Формирование современной городской среды на 2018—2030 годы», утвержденной постановлением администрации города Хабаровска от 04.12.2017 № 4048 (далее — Муниципальная программа), получателями субсидии в 2025 году являются:

а) ООО «УКЖКХ «Сервис-Центр» в целях возмещения затрат на выполнение работ по капитальному ремонту и ремонту дворовых территорий многоквартирных домов, проездов к дворовым территориям многоквартирных домов, расположенных по адресу:

— ул. Войкова, 6;
— ул. Фрунзе, 34;
— ул. Дикопольцева, 72;
— б-р Амурский, 50;

— ул. Гоголя, 16;
— ул. Дикопольцева, 51;
б) ООО УК «Северный округ» в целях возмещения затрат на выполнение работ по капитальному ремонту и ремонту дворовых территорий многоквартирных домов, проездов к дворовым территориям многоквартирных домов, расположенных по адресу:
— кв-л Мира, 1;
— кв-л Мира, 5;
— кв-л Мира, 4;
— ул. Связная, 8;
— ул. Связная, 2;
— ул. Связная, 1, 1а;
— ул. Руднева, 58а;
— ул. Стрельникова, 6;
— ул. Бондаря, 9а;
— ул. Трехгорная, 88;
— ул. Трехгорная, 86.

1.5. Направлениями затрат, на возмещение которых предоставляется субсидия, является оплата работ по капитальному ремонту и ремонту дворовых территорий многоквартирных домов, проездов к дворовым территориям многоквартирных домов, определенных разделами 2, 3 Классификации работ по капитальному ремонту, ремонту и содержанию автомобильных дорог, утвержденной Приказом Министерства транспорта Российской Федерации от 16.11.2012 № 402.

1.6. Субсидия предоставляется в целях организации благоустройства территории городского округа «Город Хабаровск» посредством выполнения работ по капитальному ремонту и ремонту дворовых территорий многоквартирных домов, проездов к дворовым территориям многоквартирных домов в рамках мероприятий по формированию современной городской среды в ходе реализации Муниципальной программы.

1.7. Информация о субсидиях размещается на едином портале бюджетной системы Российской Федерации в информационно-телекоммуникационной сети Интернет (далее соответственно — сеть Интернет, единый портал) (в разделе единого портала) в порядке, установленном Министерством финансов Российской Федерации.

1.8. Способом предоставления субсидии является возмещение затрат.

2. Условия и порядок предоставления субсидии

2.1. Условиями предоставления субсидии являются:

— Получателем субсидии заключен договор на осуществление строительного контроля на основании статьи 53 Градостроительного кодекса Российской Федерации и статьи 748 Гражданского кодекса Российской Федерации. Положение о соблюдении настоящего условия включается в соглашение о предоставлении из бюджета городского округа «Город Хабаровск» субсидии юридическому лицу (за исключением муниципального учреждения), индивидуальному предпринимателю, физическому лицу — производителю товаров, работ, услуг на возмещение затрат на выполнение работ по капитальному ремонту и ремонту дворовых территорий многоквартирных домов, проездов к дворовым территориям многоквартирных домов в рамках мероприятий по формированию современной городской среды посредством выполнения работ по капитальному ремонту и ремонту дворовых территорий многоквартирных домов, проездов к дворовым территориям многоквартирных домов, источником финансирования которых являются финансовые средства бюджета городского округа «Город Хабаровск», средства субсидий из бюджета Хабаровского края, предоставленных на оказание финансовой поддержки на выполнение работ по капитальному ремонту и ремонту дворовых территорий многоквартирных домов, проездов к дворовым территориям многоквартирных домов, расположенных на территории городского округа «Город Хабаровск» (далее — Соглашение);

— при заключении договора Получателем субсидии с подрядной организацией в таком договоре должен быть установлен гарантийный срок не менее пяти лет на результаты выполненных работ по капитальному ремонту и (или) ремонту дворовых территорий многоквартирных домов, проездов к дворовым территориям многоквартирных домов;

— мероприятия по капитальному ремонту и ремонту дворовых территорий многоквартирных домов, проездов к дворовым территориям многоквартирных домов должны осуществляться с учетом необходимости обеспечения физической, пространственной и информационной доступности зданий, сооружений для инвалидов и других маломобильных групп населения;

— соблюдение плана-графика производства работ, отражающего основные этапы и даты производства работ. Положение о соблюдении Получателем субсидии плана-графика, указанного в настоящем абзаце, включается в Соглашение;

— наличие Получателя субсидии в пункте 1.4 настоящего Порядка и дворовой территории многоквартирного дома и (или) проезда к дворовой территории многоквартирного дома в пункте 2 приложения № 1 к Муниципальной программе.

2.2. Требования, к Получателю субсидии которым он должен соответствовать на дату рассмотрения заявления на предоставление субсидии:

— Получатель субсидии не является иностранным юридическим лицом, в том числе местом регистрации которого является государство или территория, включенные в утвержденный Министерством финансов Российской Федерации перечень государств и территорий, используемых для промежуточного (офшорного) владения активами в Российской Федерации (далее — офшорные компании), а также российским юридическим лицом, в уставном (складочном) капитале которого доля прямого или косвенного (через третьих лиц) участия офшорных компаний в совокупности превышает 25 процентов (если иное не предусмотрено законодательством Российской Федерации). При расчете доли участия офшорных компаний в капитале российских юридических лиц не учитывается прямое и (или) косвенное участие офшорных компаний в капитале публичных акционерных обществ (в том числе со статусом международной компании), акции которых обращаются на организованных торгах в Российской Федерации, а также косвенное участие офшорных компаний в капитале других российских юридических лиц, реализованное через участие в капитале указанных публичных акционерных обществ;

— Получатель субсидии не находится в перечне организаций и физических лиц, в отношении которых имеются сведения об их причастности к экстремистской деятельности или терроризму;

— Получатель субсидии не находится в составляемых в рамках реализации полномочий, предусмотренных главой VII Устава ООН, Советом Безопасности ООН или органами, специально созданными решениями Совета Безопасности ООН, перечнях организаций и физических лиц, связанных с террористическими организациями и террористами или с распространением оружия массового уничтожения;

— Получатель субсидии не получает средства из бюджета городского округа «Город Хабаровск», из которого планируется предоставление субсидии в соответствии с настоящим Порядком, на основании иных нормативных правовых актов субъекта Российской Федерации, муниципальных правовых актов на цели, установленные настоящим Порядком;

— Получатель субсидии не является иностранным агентом в соответствии с Федеральным законом «О контроле за деятельностью лиц, находящихся под иностранным влиянием»;

— у Получателя субсидии отсутствуют просроченная задолженность по возврату в бюджет городского округа «Город Хабаровск», из которого планируется предоставление субсидии в соответствии с настоящим Порядком, иных субсидий, бюджетных инвестиций, а также иная просроченная (неурегулированная) задолженность по денежным обязательствам перед городским округом «Город Хабаровск», из бюджета которого планируется предоставление субсидии в соответствии с настоящим Порядком;

— Получатель субсидии не находится в процессе реорганизации (за исключением реорганизации в форме присоединения к юридическому лицу, являющемуся Получателем субсидии, другого юридического лица), ликвидации, в отношении его не введена процедура банкротства, деятельность Получателя субсидии не приостановлена в порядке, предусмотренном законодательством Российской Федерации.

2.3. Размер субсидии определяется по расценкам государственных элементных сметных норм (ГЭСН) путем формирования сметных расчетов на выполнение работ по капитальному ремонту и ремонту дворовых территорий многоквартирных домов, проездов к дворовым территориям многоквартирных домов в соответствии с требованиям Методики определения сметной стоимости строительства, реконструкции, капитального ремонта, сноса объектов капитального строительства, работ по сохранению объектов культурного наследия (памятников истории и культуры) народов Российской Федерации на территории Российской Федерации, утвержденной Приказом Министерства строительства и жилищно-коммунального хозяйства Российской Федерации от 04.08.2020 № 421/пр (далее — Методика), учитывающих направления затрат, установленные в пункте 1.5. настоящего Порядка и проверенных контрольно-сметным отделом финансового департамента администрации города Хабаровска.

Виды работ и объемы работ, предусмотренные локальными сметными расчетами, могут быть актуализированы в документах, предоставляемых в соответствии с пунктом 2.12 настоящего Порядка, в течение периода действия Соглашения до дня принятия решения о предоставлении субсидии, при этом увеличение размера субсидии, указанного в абзаце первом настоящего пункта, не допускается.

2.4. В целях приема заявления на предоставление субсидии главный распорядитель не менее чем за три рабочих дня до дня начала приема заявлений на предоставление субсидии размещает информационное сообщение о приеме заявлений на предоставление субсидии на официальном сайте администрации города Хабаровска в сети Интернет (www.khv27.ru). Получатель субсидии в течение десяти календарных дней со дня начала приема заявлений на предоставление субсидии представляет главному распорядителю с нарочным по адресу: г. Хабаровск, ул. Карла Маркса, 66, кабинет 108, в рабочие дни с 10.00 до 13.00 и с 15.00 до 17.00, заявление на предоставление субсидии по форме согласно приложению № 1 к настоящему Порядку, с приложением следующих документов (далее — документы):

1) оформленный в соответствии с законодательством Российской Федерации протокол общего собрания собственников помещений в многоквартирном доме с принятыми решениями:

— об обращении с предложением о включении дворовой территории многоквартирного дома и (или) проезда дворовой территории многоквартирного дома в Муниципальную программу;

— об утверждении перечня видов работ, включенных в состав локально-сметного расчета стоимости работ, указанного в настоящем пункте;

— об утверждении проектной документации и (или) эскизного проекта по капитальному ремонту и ремонту дворовых территорий многоквартирных домов, проездов к дворовым территориям многоквартирных домов или о лице(-ах), которое(-ые) от имени всех собственников помещений в многоквартирном доме уполномочено(-ы) утверждать проектную документацию (эскизный проект) работ по капитальному ремонту и ремонту дворовых территорий многоквартирных домов, проездов к дворовым территориям многоквартирных домов;

— об определении представителя (представителей) Получателя субсидии, который(-е) от имени всех собственников помещений в многоквартирном доме уполномочен(-ы) на представление документов, участие в контроле за выполнением работ, в том числе промежуточном, их приемке, а также подписывать соответствующие акты;

— о принятии имущества, создаваемого в результате работ по капитальному ремонту и ремонту дворовых территорий многоквартирных домов, проездов к дворовым территориям многоквартирных домов, в состав общего имущества многоквартирных домов;

2) локально-сметный расчет стоимости работ, предусматривающий направления затрат, указанные в пункте 1.5 настоящего Порядка, составленный в соответствии с требованиям Методики в форматах Excel и gsfx и проверенный контрольно-сметным отделом финансового департамента администрации города Хабаровска с приложением:

— ведомости объемов работ, содержащей наименование работ, указанных в пункте 1.5 настоящего Порядка, осуществляемых при реализации проекта по капитальному ремонту и ремонту дворовых территорий многоквартирных домов, проездов к дворовым территориям многоквартирных домов, используемые при производстве работ, материалы, конструкции, изделия (в том числе сведения о марках, типах, видах и расходах на единицу измерения), период производства работ, осуществляемых при реализации проекта по капитальному ремонту и ремонту дворовых территорий многоквартирных домов, проездов к дворовым территориям многоквартирных домов, и даты составления ведомости объемов работ (единицы измерения и наименования работ не должны дублировать расценки сметной нормативной базы, с отражением условий производства работ);

— конъюнктурного анализа, соответствующего требованиям Методики (в случае отсутствия цен на материалы или оборудование в сметных нормативах);

— расчета индекса-дефлятора (при учете индекса в локальном сметном расчете);

3) копия документа, подтверждающего право подписи лица, действующего без доверенности, либо документа, подтверждающего полномочия представителя (в случае предоставления документов лицом, не имеющим права действовать без доверенности);

4) документ из банка, подтверждающий наличие у Получателя субсидии расчетного или корреспондентского счета, открытого в учреждениях Центрального банка Российской Федерации или кредитных организациях, выданный не ранее чем за 30 календарных дней до даты подачи документов;

5) план-график производства работ, отражающий основные этапы и даты производства работ по форме согласно приложению № 2 к настоящему Порядку;

6) согласие на обработку персональных данных руководителя Получателя субсидии и лица предоставившего документы, соответствующее требованиям Федерального закона от 27.07.2006 № 152-ФЗ «О персональных данных».

2.5. Регистрация документов производится работником главного распорядителя в журнале приема заявлений на предоставление субсидии в день их подачи с присвоением порядкового номера, отметки о дате и времени их подачи в порядке очередности поступления.

2.6. Получатель субсидии вправе отозвать документы, поданные в соответствии с настоящим Порядком, до дня заключения Соглашения, направив главному распорядителю в свободной письменной форме с указанием способа и адреса для возврата документов обращение об отзыве документов по адресу, указанному в пункте 2.4 настоящего Порядка. При этом Получатель субсидии вправе не указывать причины отзыва документов.

Обращение об отзыве документов регистрируется работником главного распорядителя в день его поступления в журнале приема заявлений на предоставление субсидии.

Главный распорядитель в течение пяти рабочих дней со дня регистрации обращения об отзыве документов возвращает Получателю субсидии документы способом и по адресу, указанным в обращении об отзыве документов.

2.7. Получатель субсидии вправе по собственной инициативе представить документы, подтверждающие его соответствие требованиям, установленным пунктом 2.2 настоящего Порядка:

— документ, подтверждающий соответствие Получателя субсидии требованию, установленному в абзаце втором пункта 2.2 настоящего Порядка;

— документ, полученный на официальном сайте Федеральной службы по финансовому мониторингу (Росфинмониторинг) https://www.fedsfm.ru/, подтверждающий соответствие Получателя субсидии требованию, установленному в абзаце третьем пункта 2.2 настоящего Порядка;

— копия сводного перечня Совета Безопасности Организации Объединенных Наций, полученного при помощи официального сайта Федеральной службы по финансовому мониторингу (Росфинмониторинг) https://www.fedsfm.ru/, подтверждающая соответствие Получателя субсидии требованию, установленному в абзаце четвертом пункта 2.2 настоящего Порядка;

— документ, подтверждающий соответствие Получателя субсидии требованию, установленному в абзаце пятом пункта 2.2 настоящего Порядка;

— документ, подтверждающий соответствие Получателя субсидии требованию, установленному в абзаце шестом пункта 2.2 настоящего Порядка, с приложением копии реестра иностранных агентов, размещенного на официальном сайте Министерства юстиции Российской Федерации (Минюст России) https://minjust.gov.ru;

— документ, подтверждающий соответствие Получателя субсидии требованию, установленному в абзаце седьмом пункта 2.2 настоящего Порядка;

— выписка из Единого государственного реестра юридических лиц, подтверждающая соответствие Получателя субсидии требованию, установленному в абзаце восьмом пункта 2.2. настоящего Порядка.

В случае если Получатель субсидии не предоставил по собственной инициативе документы, указанные в настоящем пункте, главный распорядитель самостоятельно запрашивает и получает их в порядке межведомственного информационного взаимодействия в течение десяти календарных дней со дня регистрации представленных получателем субсидии документов и рассматривает в сроки, предусмотренные пунктом 2.6 настоящего Порядка.

2.8. Главный распорядитель рассматривает представленные Получателем субсидии документы в течение десяти рабочих дней со дня окончания срока предоставления документов, указанного в пункте 2.4 настоящего Порядка.

По результатам рассмотрения документов главный распорядитель в течение двух рабочих дней со дня рассмотрения документов принимает в форме приказа главного распорядителя следующие решения:

— о заключении Соглашения;

— об отказе в заключении Соглашения.

Решение о заключении Соглашения принимается в случае отсутствия оснований для отказа Получателю субсидии в заключении Соглашения, установленных в пункте 2.9 настоящего Порядка и в пределах лимитов бюджетных обязательств.

Решение об отказе в заключении Соглашения принимается в случае наличия оснований для отказа Получателю субсидии в заключении Соглашения, установленных в пункте 2.9. настоящего Порядка.

В случае принятия решения об отказе в заключении Соглашения главный распорядитель в течение двух рабочих дней со дня принятии решения направляет Получателю субсидии почтовым отправлением уведомление об отказе в заключении Соглашения с обоснованием основания отказа Получателю субсидии заключении Соглашения. Уведомление об отказе в заключении Соглашения считается полученным по истечении семи календарных дней со дня его отправления.

2.9. Основаниями для отказа Получателю субсидии в заключении Соглашения являются:

— несоответствие предоставленных Получателем субсидии документов требованиям, определенным в пункте 2.4 настоящего Порядка, или непредставление (представление не в полном объеме) указанных документов;

— установление факта недостоверности представленной Получателем субсидии информации;

— несоответствие Получателя субсидии требованиям, установленным в пункте 2.2 настоящего Порядка;

— отсутствие Получателя субсидии в пункте 1.4 настоящего Порядка и дворовой территории и (или) проезда к дворовой территории в пункте 2 приложения № 1 к Муниципальной программе;

— несоответствие направлений затрат, предусмотренных локально-сметным расчетом стоимости работ, направлениям затрат, установленным в пункте 1.5 настоящего Порядка.

2.10. В течение десяти рабочих дней со дня принятия решения о заключении Соглашения главный распорядитель осуществляет подготовку проекта Соглашения в соответствии с типовой формой, установленной финансовым департаментом администрации города Хабаровска, и представляет Получателю субсидии с нарочным в двух экземплярах проект Соглашения.

Условием заключения Соглашения является принятие в отношении Получателя субсидии решения о заключении Соглашения в форме приказа начальника главного распорядителя.

Получатель субсидии в течение пяти календарных дней со дня получения двух экземпляров проекта Соглашения рассматривает, подписывает, скрепляет печатью (при наличии) и представляет главному распорядителю с нарочным два экземпляра проекта Соглашения.

Главный распорядитель в течение пяти календарных дней со дня получения двух экземпляров проекта Соглашения, подписанных Получателем субсидии, рассматривает, подписывает, скрепляет печатью и представляет Получателю субсидии с нарочным один экземпляр Соглашения.

Второй экземпляр Соглашения остается у главного распорядителя.

В случае непредставления Получателем субсидии подписанных двух экземпляров проекта Соглашения в срок, установленный абзацем третьим настоящего пункта, главный распорядитель принимает в форме приказа главного распорядителя решение об отказе в заключении Соглашения и в течение трех рабочих дней со дня принятия решения об отказе в заключении Соглашения направляет Получателю субсидии почтовым отправлением уведомление об отказе в заключении Соглашения с обоснованием основания отказа в заключении Соглашения. Уведомление об отказе в заключении Соглашения считается полученным по истечении семи календарных дней со дня его отправления.

Главный распорядитель в течение пяти календарных дней со дня принятия решения об отказе в заключении Соглашения принимает решение о внесении изменений в приказ о заключении Соглашения с целью исключения Получателя субсидии, не выполнившего требования абзаца третьего настоящего пункта.

В Соглашение в случае уменьшения главному распорядителю ранее доведенных лимитов бюджетных обязательств, приводящего к невозможности предоставления субсидии в размере, определенном в Соглашении, включаются условия о согласовании новых условий Соглашения или о расторжении Соглашении при недостижении согласия по новым условиям.

2.11. Внесение изменений в Соглашение:

2.11.1. Условия заключения дополнительного Соглашения (далее — условия внесения изменений в Соглашение):

— исправление технических ошибок, допущенных при заключении Соглашения;

— внесение изменений в преамбулу Соглашения и (или) в раздел «Платежные реквизиты сторон»;

— уменьшение ранее доведенных до главного распорядителя лимитов бюджетных обязательств, приводящее к невозможности предоставления субсидии в размере, определенном в Соглашении;

— внесение изменений в план мероприятий по достижению результатов предоставления субсидии;

— реорганизация Получателя субсидии, являющегося юридическим лицом, в форме слияния, присоединения или преобразования.

2.11.2. В случае выявления условий внесения изменений в Соглашение, указанных в абзацах втором и (или) третьем, и (или) шестом подпункта 2.11.1. пункта 2.11. настоящего Порядка, Получатель субсидии в течение двух рабочих дней со дня выявления условий внесения изменений в Соглашение направляет с нарочным главному распорядителю письменное уведомление о необходимости внесения изменений в Соглашение с указанием условий внесения изменений в Соглашение и необходимых изменений.

Главный распорядитель в течение двух рабочих дней со дня получения письменного уведомления о необходимости внесения изменений в Соглашение рассматривает письменное уведомление о необходимости внесения изменений в Соглашение. В случае наличия условий, указанных в абзацах втором, и (или) третьем, и (или) шестом подпункта 2.11.1 пункта 2.11. настоящего Порядка, главный распорядитель в течение одного рабочего дня со дня рассмотрения письменного уведомления о необходимости внесения изменений в Соглашение обеспечивает подготовку дополнительного соглашения о внесении изменений в Соглашение, оформленного в соответствии с типовой формой, установленной финансовым департаментом администрации города Хабаровска, и направляет с нарочным Получателю субсидии в двух экземплярах проект дополнительного соглашения о внесении изменений в Соглашение.

Получатель субсидии в течение двух рабочих дней со дня получения двух экземпляров проекта дополнительного соглашения о внесении изменений в Соглашение рассматривает, подписывает, скрепляет печатью (при наличии) и с нарочным направляет главному распорядителю два экземпляра проекта дополнительного соглашения о внесении изменений в Соглашение.

Главный распорядитель в течение двух рабочих дней со дня получения подписанных двух экземпляров проекта дополнительного соглашения о внесении изменений в Соглашение рассматривает, подписывает, скрепляет печатью и представляет с нарочным Получателю субсидии один экземпляр дополнительного соглашения о внесении изменений в Соглашение. Второй экземпляр дополнительного Соглашения о внесении изменений в Соглашение остается у главного распорядителя.

В случае непредставления Получателем субсидии подписанных двух экземпляров проекта дополнительного соглашения о внесении изменений в Соглашение в срок, указанный в абзаце третьем настоящего подпункта, дополнительное соглашение о внесении изменений в Соглашение не заключается.

При отсутствии условий, указанных в абзацах втором, и (или) третьем, и (или) шестом подпункта 2.11.1 пункта 2.11 настоящего Порядка, главный распорядитель в течение двух рабочих дней со дня рассмотрения письменного уведомления о необходимости внесения изменений в Соглашение направляет с нарочным Получателю субсидии письменное уведомление с обоснованием причин отказа в заключении дополнительного соглашения о внесении изменений в Соглашение. Письменное уведомление считается полученным в день вручения с нарочным Получателю субсидии.

При реорганизации Получателя субсидии в форме слияния, присоединения или преобразования в Соглашение вносятся изменения путем заключения дополнительного соглашения к Соглашению в части перемены лица в обязательстве с указанием в Соглашении юридического лица, являющегося правопреемником.

2.11.3. В случае выявления условия внесения изменений в Соглашение, указанное в подпункте 2.11.1. пункта 2.11. настоящего Порядка, главный распорядитель в течение двух рабочих дней со дня выявления условий внесения изменений в Соглашение обеспечивает подготовку дополнительного соглашения о внесении изменений в Соглашение, оформленного в соответствии с типовой формой, установленной финансовым департаментом администрации города Хабаровска, и направляет с нарочным Получателю субсидии в двух экземплярах проект дополнительного соглашения о внесении изменений в Соглашение и письменное уведомление с указанием условий внесения изменений в Соглашение.

Получатель субсидии в течение двух рабочих дней со дня получения письменного уведомления с указанием условий внесения изменений в Соглашение и двух экземпляров проекта дополнительного соглашения о внесении изменений в Соглашение рассматривает, подписывает, скрепляет печатью (при наличии) и с нарочным

направляет главному распорядителю два экземпляра проекта дополнительного соглашения о внесении изменений в Соглашение.

Главный распорядитель в течение двух рабочих дней со дня получения подписанных двух экземпляров проекта дополнительного соглашения о внесении изменений в Соглашение рассматривает, подписывает, скрепляет печатью и представляет с нарочным Получателю субсидии один экземпляр дополнительного соглашения о внесении изменений в Соглашение. Второй экземпляр дополнительного Соглашения о внесении изменений в Соглашение остается у главного распорядителя.

В случае непредставления Получателем субсидии подписанного проекта дополнительного соглашения о внесении изменений в Соглашение в срок, указанный в абзаце втором настоящего подпункта, дополнительное соглашение о внесении изменений в Соглашение не заключается.

При реорганизации Получателя субсидии в форме слияния, присоединения или преобразования в Соглашение вносятся изменения путем заключения дополнительного соглашения к Соглашению в части перемены лица в обязательстве с указанием в Соглашении юридического лица, являющегося правопреемником.

2.12. Получатель субсидии в течение десяти рабочих дней со дня завершения работ по капитальному ремонту и ремонту дворовых территорий многоквартирных домов, проездов к дворовым территориям многоквартирных домов представляет главному распорядителю по адресу, указанному в пункте 2.4 настоящего Порядка, следующие документы (далее — документы на предоставление субсидии):

— акты о приемке выполненных работ (по форме КС-2), подписанные Получателем субсидии, подрядной организацией и специалистом технического надзора;

— справки о стоимости выполненных работ (по форме КС-3), подписанные Получателем субсидии, подрядной организацией;

— исполнительную схему выполненных работ по капитальному ремонту и ремонту дворовых территорий многоквартирных домов, проездов к дворовым территориям многоквартирных домов;

— копию договора на выполнение работ по капитальному ремонту и ремонту дворовых территорий многоквартирных домов, проездов к дворовым территориям многоквартирных домов с подрядной организацией;

— копию договора на осуществление технического надзора;

— документы, подтверждающие понесенные затраты (счета-фактуры, платежные поручения);

— цветные материалы фотофиксации с не менее чем двух обзорных фиксированных точек, позволяющие визуально оценить общий вид выполненных работ по капитальному ремонту и ремонту дворовых территорий многоквартирных домов, проездов к дворовым территориям многоквартирных домов: до начала производства работ, промежуточные этапы производства работ, отремонтированной дворовой территории многоквартирного дома и (или) проезда к дворовой территории многоквартирного дома.

В документах не должно быть подчисток, приписок, зачеркнутых слов. Копии должны быть четкими, без полос и затемнений. На копиях документов, указанных в настоящем пункте, получателем субсидии выполняется надпись об их соответствии подлинным экземплярам. Надпись проставляется в копии документа, заверяется подписью Получателя субсидии с указанием Ф.И.О. (отчество — при наличии) и скрепляется печатью (при наличии).

2.13. Главный распорядитель в течение десяти рабочих дней со дня получения документов на предоставлении субсидии, предоставленных Получателем субсидии в соответствии с пунктом 2.12 настоящего Порядка, рассматривает их на предмет соответствия требованиям, определенным в пункте 2.12 настоящего Порядка.

Главным распорядителем по результатам рассмотрения документов на предоставлении субсидии в форме приказа главного распорядителя принимаются в течение десяти рабочих дней со дня их рассмотрения следующие решения:

— о предоставлении субсидии;

— об отказе в предоставлении субсидии.

Решение о предоставлении субсидии принимается в случае отсутствия оснований для отказа Получателю субсидии в предоставлении субсидии, указанных в пункте 2.14 настоящего Порядка.

Решение об отказе в предоставлении субсидии принимается в случае наличия оснований для отказа Получателю субсидии в предоставлении субсидии, установленных в пункте 2.14. настоящего Порядка.

2.14. Основаниями для отказа Получателю субсидии в предоставлении субсидии являются:

— несоответствие представленных Получателем субсидии документов на предоставлении субсидии, требованиям, определенным в пункте 2.10 настоящего Порядка, или непредставление (предоставление не в полном объеме) указанных документов на предоставление субсидии;

— установление факта недостоверности представленной Получателем субсидии информации;

— нарушение условий предоставления субсидии, установленных в пункте 2.1 настоящего Порядка;

— несоответствие затрат, предусмотренных в документах на предоставление субсидии, предоставленных Получателем субсидии, направлениям затрат, установленным в пункте 1.5 настоящего Порядка.

2.15. Перечисление субсидии осуществляется не позднее десятого рабочего дня, следующего за днем принятия главным распорядителем по результатам рассмотрения и проверки им документов на предоставлении субсидии, указанных в пункте 2.12 настоящего Порядка, решения о предоставлении субсидии.

Перечисление субсидии осуществляется на расчетный или корреспондентский счет, открытый Получателем субсидии в учреждении Центрального банка Российской Федерации или кредитных организациях.

2.16. Результатом предоставления субсидии (далее — результат) является выполненный капитальный ремонт или ремонт одной дворовой территории многоквартирного дома или проезда к дворовой территории многоквартирного дома, расположенной в границах городского округа «Город Хабаровск» по состоянию на 31 декабря года, в котором предоставлена субсидия.

3. Требования к отчетности

3.1. Получатель субсидии с нарочным ежеквартально не позднее пятнадцатого рабочего дня месяца, следующего за отчетным кварталом, предоставляет главному распорядителю по адресу, указанному в пункте 2.4 настоящего Порядка, следующие отчетные документы по формам определенным типовыми формами соглашений, установленным финансовым департаментом администрации города Хабаровска:

— отчет о достижении значения результата;

— документы, подтверждающие достижение значения результата.

3.2. Главный распорядитель в течение пяти рабочих дней со дня предоставления Получателем субсидии отчетных документов, указанных в пункте 3.1 настоящего Порядка, рассматривает их на предмет соответствия требованиям пункта 3.1 настоящего Порядка.

В случае предоставления Получателем субсидии отчетных документов, не соответствующих пункту 3.1 настоящего Порядка, главный распорядитель в течение пяти рабочих дней со дня предоставления отчетных документов направляет Получателю субсидии почтовым отправлением требование об устранении выявленных недостатков. Требование об устранении выявленных недостатков считается полученным по истечении семи календарных дней со дня его отправления.

В случае предоставления отчетных документов в сроки, установленные в пункте 3.1 настоящего Порядка, и соответствия отчетных документов требованиям, предусмотренным в пункте 3.1. настоящего Порядка, главный распорядитель принимает отчетные документы.

3.3. Получатель субсидии обязан в течение двух рабочих дней со дня получения требования об устранении выявленных недостатков устранить недостатки и с нарочным предоставить главному распорядителю исправленные отчетные документы.

3.4. В случае непредставления отчетных документов в сроки, установленные пунктом 3.1 настоящего Порядка, или непредставления исправленных отчетных документов в сроки, установленные пунктом 3.3 настоящего Порядка, или представления исправленных отчетных документов, не соответствующих требованиям, установленным пунктом 3.1 настоящего Порядка, главный распорядитель проводит процедуру, предусмотренную пунктом 4.4 настоящего Порядка.

В случае предоставления исправленных отчетных документов в сроки, предусмотренные пунктом 3.3. настоящего Порядка и соответствия исправленных отчетных документов требованиям, установленным пунктом 3.1 настоящего Порядка главный распорядитель принимает исправленные отчетные документы.

4. Требования об осуществлении контроля (мониторинга) за соблюдением условий и порядка представления субсидии и ответственность за их нарушение

4.1. Получатель субсидии подлежит проверке главным распорядителем, предоставляющим субсидию, соблюдения им порядка и условий предоставления субсидии, в том числе в части достижения результатов ее предоставления, а также проверке органами муниципального финансового контроля в соответствии со статьями 268.1 и 269.2 Бюджетного кодекса Российской Федерации.

4.2. Получатель субсидии несет ответственность за достоверность представляемых данных, указанных в представленных Получателем субсидии документах, в соответствии с действующим законодательством Российской Федерации.

Получатель субсидии несет следующие меры ответственности за нарушение условий и порядка предоставления субсидии, в том числе за недостижение результата:

— возврат субсидии в бюджет городского округа «Город Хабаровск», из которого предоставлена субсидия, в случае нарушения Получателем субсидии условий, установленных при предоставлении субсидии, выявленного в том числе по фактам проверок, проведенных главным распорядителем и органами муниципального финансового контроля, а также в случае недостижения значения результата, установленного в пункте 2.16. настоящего Порядка.

4.3. Соглашение о предоставлении субсидии подлежит досрочному расторжению, а субсидия — возврату Получателем субсидии в бюджет городского округа «Город Хабаровск» в случаях:

а) нарушения Получателем субсидии условий, установленных Соглашением;

б) непредставления отчетных документов в сроки, установленные пунктом 3.1 настоящего Порядка, или непредставления исправленных отчетных документов в сроки, установленные пунктом 3.3. настоящего Порядка, или представления исправленных отчетных документов, не соответствующих требованиям, установленным пунктом 3.1 настоящего Порядка;

в) установления факта недостоверности представленной Получателем субсидии информации;

г) недостижения согласия по новым условиям Соглашения в случае уменьшения главному распорядителю ранее доведенных лимитов бюджетных обязательств, приводящего к невозможности предоставления субсидии в размере, определенном Соглашением;

д) несоблюдения Получателем субсидии условий и порядка предоставления субсидии, установленных настоящим Порядком;

е) недостижение значения результата, установленного пунктом 2.16 настоящего Порядка.

4.4. При выявлении случаев, предусмотренных пунктом 4.3 настоящего Порядка, главный распорядитель в течение десяти рабочих дней со дня выявления такого случая составляет акт о выявлении случаев, предусмотренных пунктом 4.3 настоящего Порядка (далее — Акт), в котором указываются выявленные нарушения и сроки их устранения. Акт подписывается лицом(-ми), проводившим(-и) проверку — специалистом(-ми) главного распорядителя и лицом, в отношении которого проводилась эта проверка. Для подписания Акта Получателю субсидии назначаются время и дата, о которых ему сообщает(-ют) проводивший(-е) проверку специалист(-ы) главного распорядителя по телефону либо телефонограммой, либо факсограммой, либо с использованием электронной связи, не позднее чем за один рабочий день до дня подписания Акта.

В случае уклонения/отказа Получателя субсидии, в отношении которого проводилась проверка, от подписания Акта лицом(-ми), проводившим(-и) проверку — специалистом(-ми) главного распорядителя, в Акте делается соответствующая запись. Акт предоставляется Получателю субсидии с нарочным в день его подписания Получателем субсидии либо, в случае уклонения/отказа Получателя субсидии от его подписания, Акт направляется Получателю субсидии почтовым отправлением в течение трех рабочих дней со дня истечения срока его подписания Получателем субсидии и считается полученным по истечении семи календарных дней со дня его отправления.

В случае неустранения Получателем субсидии нарушений в сроки, указанные в Акте, главный распорядитель в течение десяти рабочих дней со дня окончания срока, указанного в Акте, расторгает Соглашение и предъявляет получателю субсидии требование о возврате средств предоставленной субсидии в бюджет городского округа «Город Хабаровск» в письменной форме.

Извещение о расторжении Соглашения и требование о возврате субсидии в бюджет городского округа «Город Хабаровск» передаются Получателю субсидии с нарочным либо направляются почтовым отправлением. В случае направления указанного требования почтовым отправлением оно считается полученным по истечении семи календарных дней со дня его направления.

При реорганизации Получателя субсидии, являющегося юридическим лицом, в форме разделения, выделения, а также при ликвидации Получателя субсидии, яв-

ляющимся юридическим лицом Соглашение расторгается с формированием уведомления о расторжении Соглашения в одностороннем порядке и Акта об исполнении обязательств по Соглашению с отражением информации о неисполненных Получателем субсидии обязательств, источником финансового обеспечения которых является субсидия и возврате неиспользованного остатка субсидии в бюджет городского округа «Город Хабаровск».

4.5. Получатель субсидии обязан осуществить возврат предоставленной субсидии в течение десяти рабочих дней со дня получения требования о возврате предоставленной субсидии в бюджет городского округа «Город Хабаровск».

В случае невозврата предоставленной субсидии в срок, установленный в настоящем пункте, главный распорядитель в трехмесячный срок со дня окончания срока, установленного в настоящем пункте, обращается в суд с требованием о взыскании средств предоставленной субсидии.

4.6. Главный распорядитель проводит мониторинг достижения значений результата, определенного Соглашением, и событий, отражающих факт завершения соответствующего мероприятия по получению результата (контрольная точка), в порядке и по формам, которые установлены порядком проведения мониторинга достижения результатов предоставления субсидии, установленным Министерством финансов Российской Федерации.

Приложение № 1
к Порядку предоставления субсидий
на возмещение затрат на выполнение работ
по капитальному ремонту и ремонту дворовых
территорий многоквартирных домов, проездов
к дворовым территориям многоквартирных
домов в рамках реализации мероприятий
по формированию современной городской среды

Форма

Управление ЖКХ и эксплуатации жилищного фонда
администрации города Хабаровска
от _____
(получатель субсидии)

от _____ № _____

ЗАЯВЛЕНИЕ
на предоставление субсидии на возмещение затрат на выполнение работ по капитальному ремонту и ремонту дворовых территорий многоквартирных домов, проездов к дворовым территориям многоквартирных домов в рамках реализации мероприятий по формированию современной городской среды

_____ просит предоставить субсидию на возмещение
(получатель субсидии)
затрат на выполнение работ по капитальному ремонту и ремонту дворовых территорий многоквартирных домов, проездов к дворовым территориям многоквартирных домов по адресу(-ам): _____ в размере _____ рублей, ____ копеек.
(В случае осуществления работ по капитальному ремонту и ремонту в отношении нескольких дворовых территорий многоквартирных домов и (или) проездов к дворовым территориям многоквартирных домов далее заполняется по примеру изложенного ниже перечня)

1. _____ в размере _____ рублей, ____ копеек;
(адрес)
2. _____ в размере _____ рублей, ____ копеек;
(адрес)

В общем размере _____ рублей ____ копеек.
Должность руководителя
Получателя субсидии _____
(подпись) (Ф.И.О. (отчество — при наличии))
М.П. (при наличии)
Заявление предоставил:
_____ / _____ / _____
(сотрудник Получателя субсидии) (подпись) (Ф.И.О. (отчество — при наличии))

Приложение № 2
к Порядку предоставления субсидий
на возмещение затрат на выполнение работ
по капитальному ремонту и ремонту дворовых
территорий многоквартирных домов, проездов
к дворовым территориям многоквартирных
домов в рамках реализации мероприятий
по формированию современной городской среды

Форма

ПЛАН-ГРАФИК
производства работ _____
(юридическое лицо)
по капитальному ремонту и ремонту дворовых территорий многоквартирных домов, проездов к дворовым территориям многоквартирных домов по адресу(-ам):_____

№ п/п	Адрес дворовой территории	Дата начала работ	Дата окончания этапа работ <*> 1 (наименование вида работ)	Дата окончания этапа работ <*> 2 (наименование вида работ)	...	Дата завершения работ по благоустройству
			План	План	План	План
1	2	3	4	5	...	...
1						
2						
...						

Должность руководителя
Получателя субсидии _____ _____
(подпись) Ф.И.О. (отчество – при наличии)
Дата _____ М.П. (при наличии)

АДМИНИСТРАЦИЯ ГОРОДА ХАБАРОВСКА
ПОСТАНОВЛЕНИЕ
25.04.2025 № 1814
г. Хабаровск

О внесении изменений в Схему размещения гаражей, являющихся некапитальными сооружениями, либо стоянок технических или других средств передвижения инвалидов вблизи их места жительства (далее — некапитальный гараж, стоянка соответственно) в границах Краснофлотского района городского округа «Город Хабаровск», утвержденную постановлением администрации города Хабаровска от 12.12.2022 № 4561

В соответствии с Земельным кодексом Российской Федерации, Федеральным законом от 06.10.2003 № 131-ФЗ «Об общих принципах организации местного самоуправления в Российской Федерации», приказом министерства имущественных отношений Хабаровского края от 02.09.2021 № 42 «Об утверждении Порядка утверждения органами местного самоуправления схемы размещения гаражей, являющихся некапитальными сооружениями, либо стоянок технических или других средств передвижения инвалидов вблизи их места жительства», постановлением администрации города Хабаровска от 18.08.2022 № 2996 «Об организации работ по размещению гаражей, являющихся некапитальными сооружениями, стоянок технических или других средств передвижения инвалидов вблизи их места жительства в границах городского округа «Город Хабаровск», на основании Устава городского округа «Город Хабаровск» администрация города Хабаровска

ПОСТАНОВЛЯЕТ:

1. Внести изменения в Схему размещения гаражей, являющихся некапитальными сооружениями, либо стоянок технических или других средств передвижения инвалидов вблизи их места жительства (далее — некапитальный гараж, стоянка соответственно) в границах Краснофлотского района городского округа «Город Хабаровск», утвержденную постановлением администрации города Хабаровска от 12.12.2022 № 4561, дополнив приложение № 2 пунктами 70—90 согласно приложению к настоящему постановлению.

2. Управлению информационных технологий администрации города Хабаровска (Мулина В.В.) разместить настоящее постановление на официальном сайте администрации города Хабаровска в информационно-телекоммуникационной сети Интернет.

3. Пресс-службе администрации города Хабаровска (Лесков А.Н.) обнародовать настоящее постановление путем опубликования (размещения) в сетевом издании «Интернет-портал «Хабаровские вести» (KHAB-VESTI.RU).

4. Контроль за выполнением настоящего постановления возложить на заместителя мэра города, председателя комитета администрации города Хабаровска по управлению Краснофлотским районом Ивашкина С.И.

5. Настоящее постановление вступает в силу после его официального обнародования.

Мэр города Хабаровска С.А. КРАВЧУК

Приложение
к постановлению администрации города Хабаровска
от 25.04.2025 № 1814

1	2	3	4	5	6	7	8	9		
70	В районе дома № 50 по ул. Полины Осипенко, г. Хабаровск	27:23:0010517	22	муниципальная собственность	некапитальный гараж	5 лет	свободно	Nт	X	Y
								1	465155,80	3175490,19
								2	465158,19	3175492,74
								3	465153,60	3175497,06
								4	465151,21	3175494,51
71	В районе дома № 50 по ул. Полины Осипенко, г. Хабаровск	27:23:0010517	22	муниципальная собственность	некапитальный гараж	5 лет	свободно	Nт	X	Y
								1	465153,31	3175487,47
								2	465155,71	3175490,02
								3	465151,12	3175494,33
								4	465148,72	3175491,78
72	В районе дома№ 79 по ул. Руднева, г. Хабаровск	27:23:0010135	22	муниципальная собственность	некапитальный гараж	5 лет	свободно	Nт	X	Y
								1	466996,62	3176252,34
								2	466999,93	3176253,14
								3	466998,40	3176259,46
								4	466995,10	3176258,66
73	В районе дома № 215 по ул. Тихоокеанской, г. Хабаровск	27:23:0010524	22	муниципальная собственность	некапитальный гараж	5 лет	свободно	Nт	X	Y
								1	464417,45	3176041,75
								2	464423,95	3176041,65
								3	464424,00	3176045,05
								4	464417,50	3176045,15
74	В районе дома № 2а по ул. Адмиральской, г. Хабаровск	27:23:0010614	22	муниципальная собственность	некапитальный гараж	5 лет	занято	Nт	X	Y
								1	465334,37	3175973,21
								2	465338,15	3175973,03
								3	465338,42	3175978,70
								4	465334,64	3175978,88
75	В районе дома № 1 по ул. Федеративной, г. Хабаровск	27:23:0010139	25	муниципальная собственность	некапитальный гараж	5 лет	занято	Nт	X	Y
								1	466283,88	3175780,91
								2	466289,06	3175785,24
								3	466286,69	3175788,08
								4	466281,51	3175783,75
76	В районе дома № 14а по ул. Авроры, г. Хабаровск	27:23:0010139	22	муниципальная собственность	некапитальный гараж	5 лет	занято	Nт	X	Y
								1	467345,02	3176744,40
								2	467347,54	3176742,12
								3	467351,90	3176746,95
								4	467349,38	3176749,23

77	В районе дома № 164/1 по ул. Тихоокеанской, г. Хабаровск	27:23:0011201	30	муниципальная собственность	некапитальный гараж	5 лет	свободно	Nт	X	Y
								1	463833,28	3176755,27
								2	463836,92	3176760,04
								3	463832,95	3176763,08
								4	463829,30	3176758,31
78	В районе дома № 215 по ул. Тихоокеанской г. Хабаровск	27:23:0010524	22	муниципальная собственность	некапитальный гараж	5 лет	свободно	Nт	X	Y
								1	464417,45	3176048,92
								2	464423,95	3176048,84
								3	464424,00	3176052,24
								4	464417,50	3176052,32
79	В районе дома № 1 по ул. Федеративной, г. Хабаровск	27:23:0010143	22	муниципальная собственность	некапитальный гараж	5 лет	свободно	Nт	X	Y
								1	466297,50	3175805,39
								2	466300,22	3175807,42
								3	466296,33	3175812,63
								4	466293,61	3175810,59
80	В районе дома № 50 по ул. Руднева, г. Хабаровск	27:23:0010613	22	муниципальная собственность	некапитальный гараж	5 лет	занято	Nт	X	Y
								1	465573,17	3176100,42
								2	465578,98	3176103,33
								3	465577,46	3176106,37
								4	465571,64	3176103,46
81	В районе дома № 215 по ул. Тихоокеанской, г. Хабаровск	27:23:0010524	22	муниципальная собственность	некапитальный гараж	5 лет	свободно	Nт	X	Y
								1	464423,95	3176045,25
								2	464424,00	3176048,65
								3	464417,50	3176048,75
								4	464417,45	3176045,35
82	В районе дома № 182 по ул. Тихоокеанской, г. Хабаровск	27:23:0011203	22	муниципальная собственность	некапитальный гараж	5 лет	свободно	Nт	X	Y
								1	463578,70	3176448,09
								2	463584,98	3176448,52
								3	463584,75	3176452,01
								4	463578,46	3176451,58
83	В районе ГСК-311 в границах ул. Трехгорной – Воронежской, г. Хабаровск	27:23:0011201	22	муниципальная собственность	некапитальный гараж	5 лет	занято	Nт	X	Y
								1	463668,28	3176941,58
								2	463671,67	3176941,65
								3	463671,53	3176948,15
								4	463668,13	3176948,08
84	В районе ГСК-311 в границах ул. Трехгорной – Воронежской, г. Хабаровск	27:23:0011201	22	муниципальная собственность	некапитальный гараж	5 лет	занято	Nт	X	Y
								1	463678,86	3176941,64
								2	463682,26	3176941,72
								3	463682,11	3176948,22
								4	463678,71	3176948,14
85	В районе дома № 14а по ул. Авроры, г. Хабаровск	27:23:0011201	30	муниципальная собственность	некапитальный гараж	5 лет	занято	Nт	X	Y
								1	467321,96	3176765,18
								2	467325,71	3176761,87
								3	467329,68	3176766,37
								4	467325,93	3176769,68
86	В районе дома № 11 по ул. Железнякова, г. Хабаровск	27:23:0010616	22	муниципальная собственность	некапитальный гараж	5 лет	занято	Nт	X	Y
								1	465589,15	3176577,27
								2	465589,90	3176573,95
								3	465596,24	3176575,38
								4	465595,49	3176578,70
87	В районе дома № 3 по кв. Пограничному, г. Хабаровск	27:23:0010906	22	муниципальная собственность	некапитальный гараж	5 лет	свободно	Nт	X	Y
								1	465456,20	3182142,99
								2	465461,25	3182138,89
								3	465463,39	3182141,53
								4	465458,35	3182145,63
88	В районе дома № 5 по ул. Кирова, г. Хабаровск	27:23:0010134	30	муниципальная собственность	некапитальный гараж	5 лет	свободно	Nт	X	Y
								1	466578,30	3175812,92
								2	466578,70	3175818,90
								3	466573,71	3175819,24
								4	466573,31	3175813,25
89	В районе дома № 16В по ул. Авроры г. Хабаровск	27:23:0010416	21	муниципальная собственность	некапитальный гараж	5 лет	занято	Nт	X	Y
								1	467320,79	3176718,48
								2	467323,22	3176716,24
								3	467327,56	3176720,94
								4	467325,13	3176723,18
90	В районе дома № 54 по ул. Майской, г. Хабаровск	27:23:0010146	22	муниципальная собственность	некапитальный гараж	5 лет	свободно	Nт	X	Y
								1	465649,48	3175766,82
								2	465652,41	3175765,10
								3	465655,70	3175770,70
								4	465652,77	3175772,43

АДМИНИСТРАЦИЯ ГОРОДА ХАБАРОВСКА
ПОСТАНОВЛЕНИЕ
05.05.2025 № 1917
г. Хабаровск

О внесении изменений в постановление администрации города Хабаровска от 27.09.2023 № 3847 «О Порядке формирования муниципальных социальных заказов на оказание муниципальных услуг в социальной сфере, отнесенных к полномочиям органов местного самоуправления городского округа «Город Хабаровск», о форме и сроках формирования отчета об их исполнении»

В соответствии с Постановлением Правительства Российской Федерации от 24.03.2025 № 348 «О внесении изменений в некоторые акты Правительства Российской Федерации», внесенными изменениями в Постановление Правительства Российской Федерации от 15.10.2020 № 1694 «Об утверждении примерной формы государственного (муниципального) социального заказа на оказание государственных (муниципальных) услуг в социальной сфере и общих требований к форме отчета об исполнении государственных (муниципальных) услуг в социальной сфере» администрация города Хабаровска

ПОСТАНОВЛЯЕТ:

1. Внести в постановление администрации города Хабаровска от 27.09.2023 № 3847 «О Порядке формирования муниципальных социальных заказов на оказание муниципальных услуг в социальной сфере, отнесенных к полномочиям органов местного самоуправления городского округа «Город Хабаровск», о форме и сроках формирования отчета об их исполнении» следующие изменения:

1.1. В приложении № 1:

1.1.1. Пункт 2 изложить в следующей редакции:

«2. Информация о перечне муниципальных услуг в социальной сфере размещается на едином портале бюджетной системы Российской Федерации в информационно-телекоммуникационной сети Интернет в соответствии с порядком такой информации, установленным Министерством финансов Российской Федерации в соответствии со статьей 165 Бюджетного кодекса Российской Федерации. Такая информация должна соответствовать информации, включенной в установленные в соответствии с бюджетным законодательством Российской Федерации перечни (классификаторы) государственных и муниципальных услуг в отраслях социальной сферы.

Муниципальные социальные заказы формируются соответствующим уполномоченным органом в соответствии с настоящим Порядком в отрасли социальной сферы по реализации дополнительных общеразвивающих программ для детей.

Уполномоченным органом в отношении отрасли социальной сферы по реализации дополнительных общеразвивающих программ для детей является управление образования администрации города Хабаровска.»

1.1.2. В пункте 14 слова «по направлению деятельности для детей «реализация дополнительных общеразвивающих программ» заменить словами «в отрасли социальной сферы по реализации дополнительных общеразвивающих программ для детей».

1.2. В приложении № 2 слова «Направление деятельности» заменить словами «Отрасль социальной сферы».

2. Пресс-службе администрации города Хабаровска (Лесков А.Н.) обнародовать настоящее постановление путем опубликования (размещения) в сетевом издании «Интернет-портал «Хабаровские вести» (KHAB-VESTI.RU).

3. Контроль за выполнением настоящего постановления возложить на заместителя мэра города по социальным вопросам администрации города Хабаровска Ярошенко А.С.

4. Настоящее постановление вступает в силу после его официального обнародования.

Мэр города Хабаровска С.А. КРАВЧУК

АДМИНИСТРАЦИЯ ГОРОДА ХАБАРОВСКА
ПОСТАНОВЛЕНИЕ
05.05.2025 № 1913
г. Хабаровск

О назначении публичных слушаний

В соответствии с Градостроительным кодексом Российской Федерации, решением Хабаровской городской думы от 28.06.2018 № 850 «Об утверждении Положения о публичных слушаниях, общественных обсуждениях по проектам в сфере градостроительной деятельности и проектам правил благоустройства территорий в городском округе «Город Хабаровск», в целях соблюдения права человека на благоприятные условия жизнедеятельности, прав и законных интересов правообладателей земельных участков и объектов капитального строительства, на основании Устава городского округа «Город Хабаровск» администрация города Хабаровска

ПОСТАНОВЛЯЕТ:

1. Назначить публичные слушания по рассмотрению документации по планировке территории (проекта межевания) в границах ул. Рижской — ул. Барнаульской — пер. Керченского — ул. Печерской в Индустриальном районе города Хабаровска согласно приложению.

2. Организатор публичных слушаний — департамент архитектуры, строительства и землепользования администрации города Хабаровска.

3. Информация о порядке и сроках проведения публичных слушаний.

Срок проведения публичных слушаний — не более одного месяца со дня опубликования оповещения о проведении публичных слушаний до опубликования заключения о результатах публичных слушаний.

Место проведения экспозиции проекта — актовый зал (каб. 114) департамента архитектуры, строительства и землепользования администрации города Хабаровска, ул. Дикопольцева, 17.

Срок проведения экспозиции проекта — с 07.05.2025 по 21.05.2025.

Время посещения экспозиций проекта — в рабочие дни (понедельник — пятница) с 09.00 до 13.00 и с 14.00 до 18.00.

Материалы проекта размещены на сайте khv27.ru.

Дата проведения собрания участников публичных слушаний — 14.05.2025. Время проведения — 18.00. Место проведения собрания — актовый зал (каб. 114) департамента архитектуры, строительства и землепользования администрации города Хабаровска, ул. Дикопольцева, 17.

Срок приема предложений и замечаний — до 21.05.2025.

Предложения и замечания по документации принимаются:

— в письменной или устной форме в ходе проведения собрания участников публичных слушаний;

— в письменном виде по адресу: г. Хабаровск, ул. Дикопольцева, 17, каб. 319, в рабочие дни (понедельник — пятница) с 9.00 до 13.00 и с 14.00 до 18.00 или в электронном виде на сайте администрации города Хабаровска khv27.ru;

— посредством записи в книге (журнале) учета посетителей экспозиции проекта, подлежащего рассмотрению на публичных слушаниях.

Срок опубликования заключения о результатах публичных слушаний в сетевом издании «Интернет-портал «Хабаровские вести» (KHAB-VESTI.RU) — 27.05.2025.

4. Инициатор проведения слушаний — мэр города Хабаровска.

5. Территорией проведения слушаний является территория, применительно к которой осуществляется подготовка документации по планировке.

6. Поручить:

6.1. Департаменту архитектуры, строительства и землепользования администрации города Хабаровска (Сутурин О.Б.) организовать экспозицию демонстрационных материалов.

6.2. Пресс-службе администрации города Хабаровска (Лесков А.Н.) обнародовать настоящее постановление путем опубликования (размещения) в сетевом издании «Интернет-портал «Хабаровские вести» (KHAB-VESTI.RU).

7. Контроль за исполнением настоящего постановления возложить на заместителя мэра города, директора департамента архитектуры, строительства и землепользования администрации города Хабаровска Сутурина О.Б.

Мэр города Хабаровска С.А. КРАВЧУК

Приложение
к постановлению администрации города Хабаровска
от 05.05.2025 № 1913

Схема расположения элемента планировочной структуры в границах ул. Рижской — ул. Барнаульской — пер. Керченского — ул. Печерской в Индустриальном районе города Хабаровска

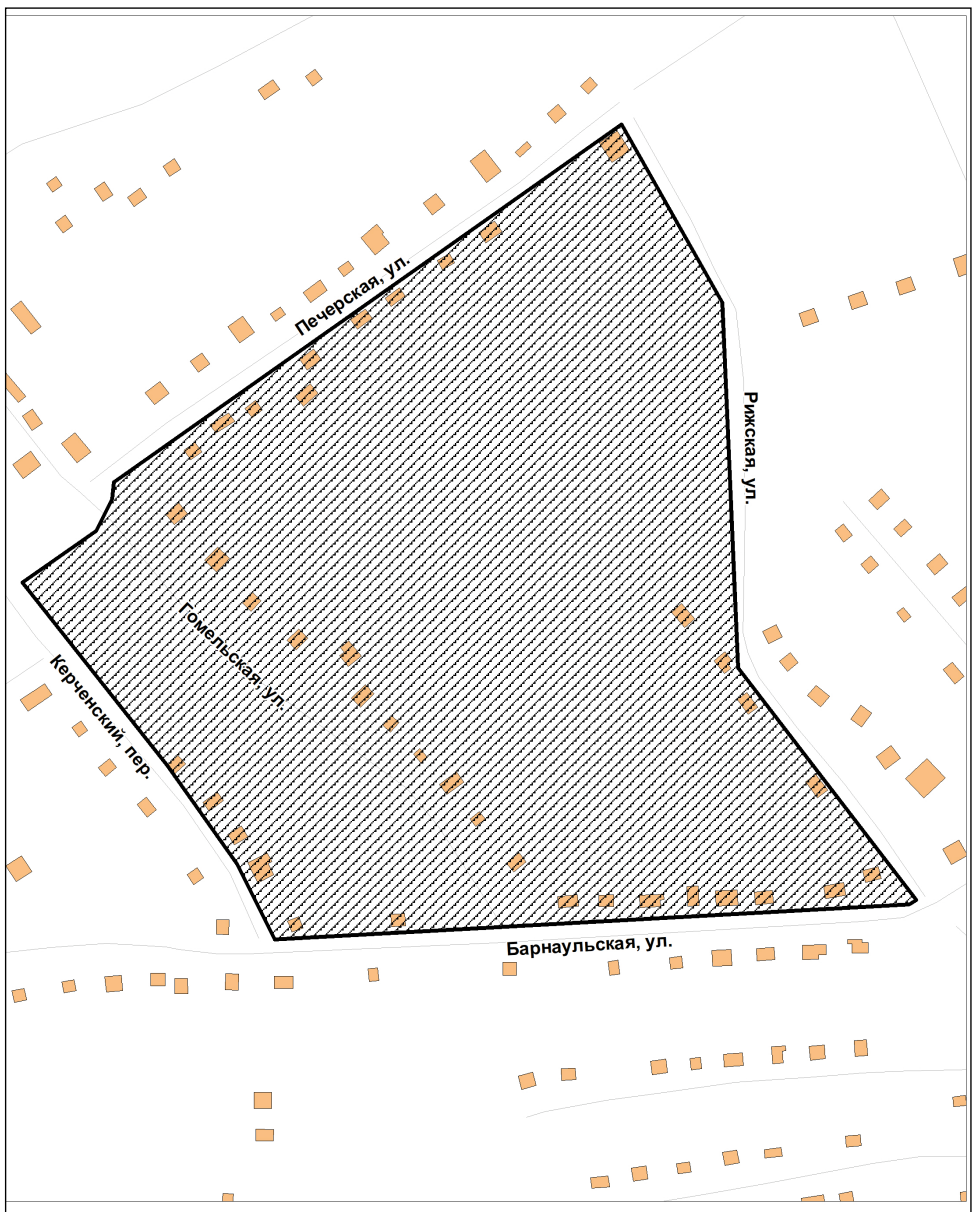

- элемент планировочной структуры, подлежащий межеванию в соответствии с постановлением администрации города Хабаровска

ОПОВЕЩЕНИЕ
о начале публичных слушаний

Администрация города Хабаровска в лице департамента архитектуры, строительства и землепользования в целях соблюдения права человека на благоприятные условия жизнедеятельности, прав и законных интересов правообладателей земельных участков и объектов капитального строительства извещает о проведении публичных слушаний по рассмотрению документации по планировке территории (проекта межевания) в границах ул. Рижской — ул. Барнаульской — пер. Керченского — ул. Печерской в Индустриальном районе г. Хабаровска.

Перечень информационных материалов к проекту:

1) чертеж межевания.

Публичные слушания по рассмотрению документации по планировке территории проводятся с участием правообладателей земельных участков и объектов капитального строительства, расположенных в указанных границах, лиц, законные интересы которых могут быть нарушены в связи с реализацией таких проектов.

Информация о порядке и сроках проведения публичных слушаний:

Организатор публичных слушаний — департамент архитектуры, строительства и землепользования администрации города Хабаровска.

Инициатор проведения слушаний — мэр города Хабаровска.

Срок проведения публичных слушаний — с 06.05.2025 по 27.05.2025.

Место проведения экспозиции проекта — актовый зал (каб. 114) департамента архитектуры, строительства и землепользования администрации города Хабаровска, ул. Дикопольцева, 17.

Срок проведения экспозиции проекта — с 07.05.2025 по 21.05.2025.

Время посещения экспозиций проекта — в рабочие дни (понедельник — пятница) с 09.00 до 13.00 и с 14.00 до 18.00.

Материалы проекта размещены на сайте https://khv27.ru/for-peoples/publichnye-slushaniya/.

Дата проведения собрания участников публичных слушаний — 14.05.2025. Время проведения — 18.00. Место проведения собрания — актовый зал (каб. 114) департамента архитектуры, строительства и землепользования администрации города Хабаровска, ул. Дикопольцева, 17.

Срок приема предложений и замечаний — до 21.05.2025.

Предложения и замечания по документации принимаются:

— в письменной или устной форме в ходе проведения собрания участников публичных слушаний;

— в письменном виде по адресу: г. Хабаровск, ул. Дикопольцева, 17, каб. 319, в рабочие дни (понедельник — пятница) с 9.00 до 13.00 и с 14.00 до 18.00 или в электронном виде на сайте администрации города khv27.ru;

— посредством записи в книге (журнале) учета посетителей экспозиции проекта, подлежащего рассмотрению на публичных слушаниях.

Участники публичных слушаний в целях идентификации представляют сведения о себе с приложением документов, подтверждающих такие сведения (ч. 12 ст. 5.1 Градостроительного кодекса РФ):

— для физических лиц: фамилию, имя, отчество (при наличии), дату рождения, адрес места жительства (регистрации);

— для юридических лиц: наименование, основной государственный регистрационный номер, место нахождения и адрес;

— для правообладателей соответствующих земельных участков и (или) расположенных на них объектов капитального строительства и (или) помещений, являющихся частью указанных объектов капитального строительства: сведения из Единого государственного реестра недвижимости и иные документы, устанавливающие или удостоверяющие их права.

Срок опубликования заключения о результатах публичных слушаний — 27.05.2025.

АДМИНИСТРАЦИЯ ГОРОДА ХАБАРОВСКА
ПОСТАНОВЛЕНИЕ
30.04.2025 № 1905
г. Хабаровск
О назначении публичных слушаний

В соответствии с Градостроительным кодексом Российской Федерации, решением Хабаровской городской думы от 28.06.2018 № 850 «Об утверждении Положения о публичных слушаниях, общественных обсуждениях по проектам в сфере градостроительной деятельности и проектам правил благоустройства территорий в городском округе «Город Хабаровск», в целях соблюдения права человека на благоприятные условия жизнедеятельности, прав и законных интересов правообладателей земельных участков и объектов капитального строительства, на основании Устава городского округа «Город Хабаровск» администрация города Хабаровска

ПОСТАНОВЛЯЕТ:

1. Назначить публичные слушания по рассмотрению проекта внесения изменений в документацию по планировке территории (проект межевания) в границах ул. Морозова П.Л. — ул. Выставочной — ул. Краснореченской — ул. Флегонтова в Индустриальном районе г. Хабаровска, утвержденную постановлением администрации города Хабаровска от 05.05.2021 № 1691, согласно приложению.

2. Организатор публичных слушаний — департамент архитектуры, строительства и землепользования администрации города Хабаровска.

3. Информация о порядке и сроках проведения публичных слушаний.

Срок проведения публичных слушаний — не более одного месяца со дня опубликования оповещения о проведении публичных слушаний до опубликования заключения о результатах публичных слушаний.

Место проведения экспозиции проекта — актовый зал (каб. 114) департамента архитектуры, строительства и землепользования администрации города Хабаровска, ул. Дикопольцева, 17.

Срок проведения экспозиции проекта — с 07.05.2025 по 23.05.2025.

Время посещения экспозиций проекта — в рабочие дни (понедельник — пятница) с 09.00 до 13.00 и с 14.00 до 18.00.

Материалы проекта размещены на сайте khv27.ru.

Дата проведения собрания участников публичных слушаний — 16.05.2025. Время проведения — 18.00. Место проведения собрания — актовый зал (каб. 114) департамента архитектуры, строительства и землепользования администрации города Хабаровска, ул. Дикопольцева, 17.

Срок приема предложений и замечаний — до 23.05.2025.

Предложения и замечания по документации принимаются:

— в письменной или устной форме в ходе проведения собрания участников публичных слушаний;

— в письменном виде по адресу: г. Хабаровск, ул. Дикопольцева, 17, каб. 319, в рабочие дни (понедельник — пятница) с 9.00 до 13.00 и с 14.00 до 18.00 или в электронном виде на сайте администрации города Хабаровска khv27.ru;

— посредством записи в книге (журнале) учета посетителей экспозиции проекта, подлежащего рассмотрению на публичных слушаниях.

Срок опубликования заключения о результатах публичных слушаний в сетевом издании «Интернет-портал «Хабаровские вести» (KHAB-VESTI.RU) — 30.05.2025.

4. Инициатор проведения слушаний — мэр города Хабаровска.

5. Территорией проведения слушаний является территория, применительно к которой осуществляется подготовка документации по планировке.

6. Поручить:

6.1. Департаменту архитектуры, строительства и землепользования администрации города Хабаровска (Сутурин О.Б.) организовать экспозицию демонстрационных материалов.

6.2. Пресс-службе администрации города Хабаровска (Лесков А.Н.) обнародовать настоящее постановление путем опубликования (размещения) в сетевом издании «Интернет-портал «Хабаровские вести» (KHAB-VESTI.RU).

7. Контроль за исполнением настоящего постановления возложить на заместителя мэра города, директора департамента архитектуры, строительства и землепользования администрации города Хабаровска Сутурина О.Б.

Мэр города Хабаровска С.А. КРАВЧУК

Приложение
к постановлению администрации города Хабаровска
от 30.04.2025 № 1905

Схема расположения элемента планировочной структуры в границах ул. Морозова П.Л. — ул. Выставочной — ул. Краснореченской — ул. Флегонтова в Индустриальном районе г. Хабаровска

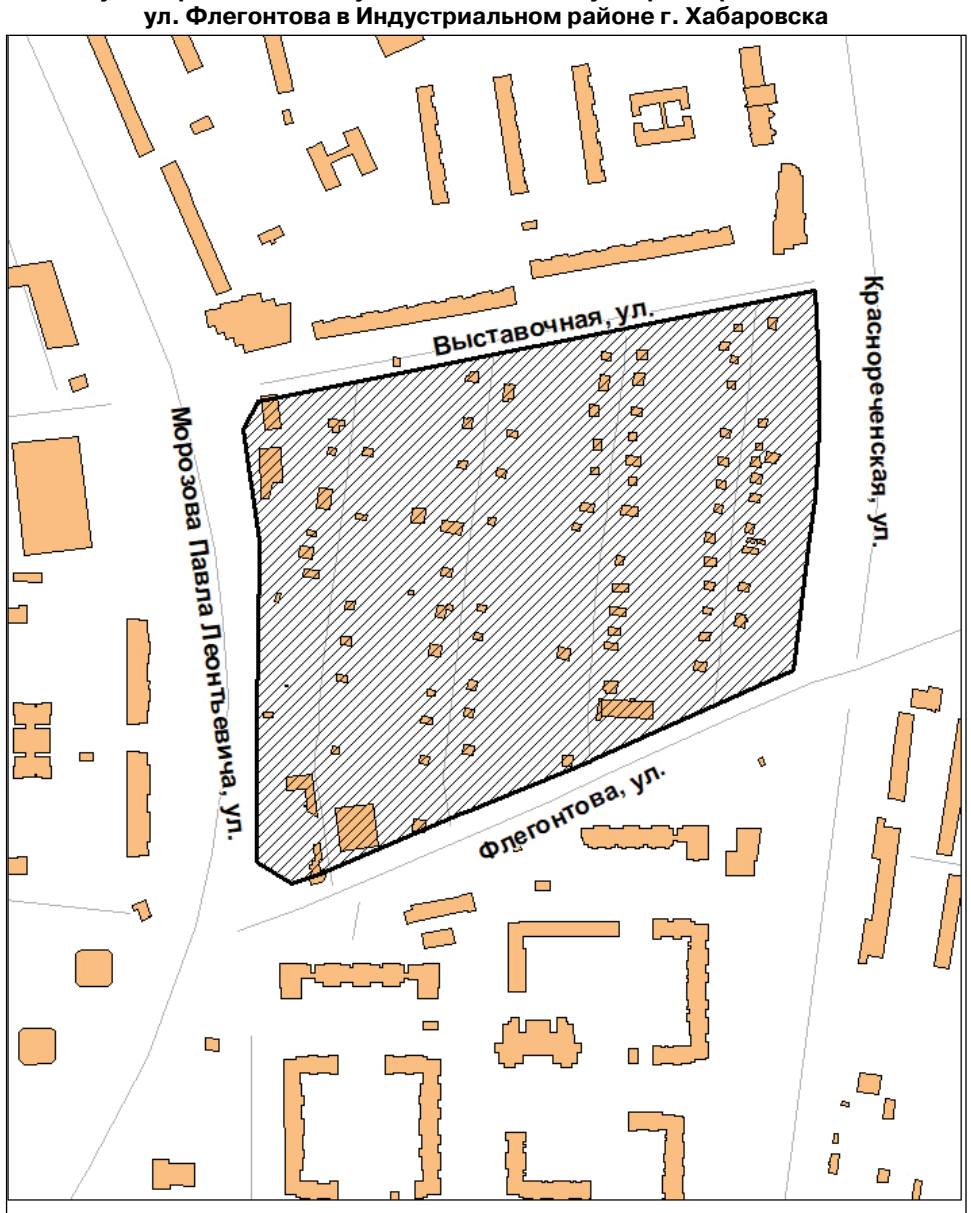

- элемент планировочной структуры, подлежащий межеванию в соответствии с постановлением администрации города Хабаровска

ОПОВЕЩЕНИЕ
о начале публичных слушаний

Администрация города Хабаровска в лице департамента архитектуры, строительства и землепользования в целях соблюдения права человека на благоприятные условия жизнедеятельности, прав и законных интересов правообладателей земельных участков и объектов капитального строительства извещает о проведении публичных слушаний по рассмотрению проекта внесения изменений в документацию по планировке территории (проект межевания) в границах ул. Морозова П.Л. — ул. Выставочной — ул. Краснореченской — ул. Флегонтова в Индустриальном районе г. Хабаровска, утвержденную постановлением администрации города Хабаровска от 05.05.2021 № 1691.

Перечень информационных материалов к проекту:

1) чертеж межевания.

Публичные слушания по рассмотрению документации по планировке территории проводятся с участием правообладателей земельных участков и объектов капитального строительства, расположенных в указанных границах, лиц, законные интересы которых могут быть нарушены в связи с реализацией таких проектов.

Информация о порядке и сроках проведения публичных слушаний:

Организатор публичных слушаний — департамент архитектуры, строительства и землепользования администрации города Хабаровска.

Инициатор проведения слушаний — мэр города Хабаровска.

Срок проведения публичных слушаний — с 06.05.2025 по 30.05.2025.

Место проведения экспозиции проекта — актовый зал (каб. 114) департамента архитектуры, строительства и землепользования администрации города Хабаровска, ул. Дикопольцева, 17.

Срок проведения экспозиции проекта — с 07.05.2025 по 23.05.2025.

Время посещения экспозиций проекта — в рабочие дни (понедельник — пятница) с 09.00 до 13.00 и с 14.00 до 18.00.

Материалы проекта размещены на сайте https://khv27.ru/for-peoples/publichnye-slushaniya/.

Дата проведения собрания участников публичных слушаний — 16.05.2025. Время проведения — 18.00. Место проведения собрания — актовый зал (каб. 114) департамента архитектуры, строительства и землепользования администрации города Хабаровска, ул. Дикопольцева, 17.

Срок приема предложений и замечаний — до 23.05.2025.

Предложения и замечания по документации принимаются:

— в письменной или устной форме в ходе проведения собрания участников публичных слушаний;

— в письменном виде по адресу: г. Хабаровск, ул. Дикопольцева, 17, каб. 319, в рабочие дни (понедельник — пятница) с 9.00 до 13.00 и с 14.00 до 18.00 или в электронном виде на сайте администрации города khv27.ru;

— посредством записи в книге (журнале) учета посетителей экспозиции проекта, подлежащего рассмотрению на публичных слушаниях.

Участники публичных слушаний в целях идентификации представляют сведения о себе с приложением документов, подтверждающих такие сведения (ч. 12 ст. 5.1 Градостроительного кодекса РФ):

— для физических лиц: фамилию, имя, отчество (при наличии), дату рождения, адрес места жительства (регистрации);

— для юридических лиц: наименование, основной государственный регистрационный номер, место нахождения и адрес;

— для правообладателей соответствующих земельных участков и (или) расположенных на них объектов капитального строительства и (или) помещений, являющихся частью указанных объектов капитального строительства: сведения из Единого государственного реестра недвижимости и иные документы, устанавливающие или удостоверяющие их права.

Срок опубликования заключения о результатах публичных слушаний — 30.05.2025.

АДМИНИСТРАЦИЯ ГОРОДА ХАБАРОВСКА
ПОСТАНОВЛЕНИЕ
05.05.2025 № 1918
г. Хабаровск

О внесении изменений в постановление администрации города Хабаровска от 15.06.2023 № 2410 «Об утверждении административного регламента предоставления муниципальной услуги «Заключение договора на прокладку, перенос или переустройство инженерных коммуникаций, их эксплуатацию в границах полос отвода автомобильных дорог местного значения городского округа «Город Хабаровск» и о внесении изменений в отдельные муниципальные правовые акты администрации города Хабаровска»

В соответствии с Федеральным законом от 08.11.2007 № 257-ФЗ «Об автомобильных дорогах и о дорожной деятельности в Российской Федерации и о внесении изменений в отдельные законодательные акты Российской Федерации», Федеральным законом от 27.07.2010 № 210-ФЗ «Об организации предоставления государственных и муниципальных услуг», Федеральным законом от 06.10.2003 № 131-ФЗ «Об общих принципах организации местного самоуправления в Российской Федерации», Приказом Министерства транспорта Российской Федерации от 02. 05.2024 № 156 «Об определении существенных условий договоров, заключаемых владельцами инженерных коммуникаций с владельцами автомобильных дорог в случае прокладки, переноса, переустройства инженерных коммуникаций, их эксплуатации в границах полос отвода автомобильных дорог», на основании Устава городского округа «Город Хабаровск» администрация города Хабаровска

ПОСТАНОВЛЯЕТ:

1. Внести в постановление администрации города Хабаровска от 15.06.2023 № 2410 «Об утверждении административного регламента предоставления муниципальной услуги «Заключение договора на прокладку, перенос или переустройство инженерных коммуникаций, их эксплуатацию в границах полос отвода автомобильных дорог местного значения городского округа «Город Хабаровск» и о внесении изменений в отдельные муниципальные правовые акты администрации города Хабаровска» следующие изменения:

Преамбулу после слов «администрация города» дополнить словом «Хабаровска».

Пункт 5 изложить в следующей редакции:

«5. Контроль за выполнением настоящего постановления возложить на заместителя мэра города по промышленности, транспорту, связи и работе с правоохранительными органами администрации города Хабаровска Горшенина А.В.».

В административном регламенте предоставления муниципальной услуги «Заключение договора на прокладку, перенос или переустройство инженерных коммуникаций, их эксплуатацию в границах полос отвода автомобильных дорог местного значения городского округа «Город Хабаровск»:

Подраздел 1.3 раздела 1 дополнить абзацами следующего содержания:

«В качестве уполномоченного представителя несовершеннолетнего лица, от имени которого действует заявитель при получении результата муниципальной услуги на бумажном носителе, может быть законный представитель несовершеннолетнего лица, не являющийся заявителем.

В этом случае заявитель, являющийся законным представителем несовершеннолетнего, в момент подачи заявления о предоставлении муниципальной услуги указывает в заявлении фамилию, имя, отчество (последнее — при наличии), сведения о документе, удостоверяющем личность другого законного представителя несовершеннолетнего, уполномоченного на получение результатов предоставления соответствующей услуги в отношении несовершеннолетнего.».

Подпункт а) пункта 2.6.1 подраздела 2.6 раздела 2 дополнить новым абзацем пятым следующего содержания:

«— фамилия, имя, отчество (последнее — при наличии), сведения о документе, удостоверяющем личность другого законного представителя несовершеннолетнего, уполномоченного на получение результатов предоставления соответствующей услуги в отношении несовершеннолетнего (в случае если реализация права на получение результатов предоставления муниципальной услуги в отношении несовершеннолетнего, оформленных в форме документа на бумажном носителе, осуществляется законным представителем несовершеннолетнего, не являющимся заявителем);».

Абзац четвертый подраздела 2.7 раздела 2 изложить в следующей редакции:

«— в электронной форме с использованием регионального портала государственных и муниципальных услуг Хабаровского края (uslugi27.ru), официального сайта администрации города Хабаровска (khv27.ru) в информационно-телекоммуникационной сети Интернет с учетом требований, установленных подразделом 2.16 раздела 2 настоящего регламента.».

1.3.4. Подраздел 2.7 раздела 2 дополнить абзацем пятым следующего содержания:

«При подаче документов, указанных в подпунктах 1—4 пункта 2.6.1 подраздела 2.6 раздела 2, почтовым отправлением, по электронной почте такие документы могут быть представлены в виде копий с последующим предъявлением оригиналов либо в виде заверенных в установленном законодательством порядке копий документов.

Направление заявления и документов в форме электронного документа осуществляется в соответствии с подразделом 2.16 настоящего регламента.».

1.3.5. Пункт 2.14.3 подраздела 2.14 раздела 2 изложить в следующей редакции:

«2.14.3. При предоставлении муниципальной услуги инвалидам (включая инвалидов, использующих кресла-коляски и собак-проводников) должны соблюдаться требования законодательства Российской Федерации о социальной защите инвалидов, в частности статьи 15 Федерального закона от 24.11.1995 № 181-ФЗ «О социальной защите инвалидов в Российской Федерации.».

1.3.6. Подраздел 3.2 раздела 3 изложить в следующей редакции:

«3.2. Прием и регистрация заявления и прилагаемых документов

3.2.1. Юридическим фактом, являющимся основанием для начала административной процедуры, является поступление в управление заявления с прилагаемыми документами в соответствии с пунктами 2.6.1, 2.6.2 подраздела 2.6 раздела 2 настоящего регламента.

3.2.2. Лицом, ответственным за выполнение административной процедуры, является специалист управления, в должностные обязанности которого входят прием и регистрация заявления с прилагаемыми документами.

3.2.3. Регистрация заявления с прилагаемыми документами осуществляется в день поступления. Документы, поступившие в нерабочий (праздничный) день, регистрируются в срок, установленный в подразделе 2.13 настоящего регламента.

3.2.4. Информацию о результатах получения заявления с прилагаемыми документами заявитель может получить способом, указанным в подразделе 1.5 настоящего регламента.

3.2.5. В случае получения заявления с прилагаемыми документами в форме электронного документа, подписанного усиленной квалифицированной электронной подписью, административная процедура выполняется с особенностями, установленными подразделом 3.8 настоящего регламента.

3.2.6. Срок выполнения административной процедуры

Прием и регистрации заявления с прилагаемыми документами осуществляются в день их поступления в управление.

В случае если дата поступления заявления с прилагаемыми документами выпадает на выходной или нерабочий (праздничный) день, заявление с прилагаемыми документами регистрируется в рабочий день, следующий за днем поступления.

Отказ в приеме документов по основаниям, указанным в подразделе 2.8 раздела 2 настоящего регламента, осуществляется в день их поступления, подготовка и направление письменного отказа осуществляются в срок не более трех календарных дней со дня поступления заявления с прилагаемыми документами.

3.2.7. Результатом административной процедуры является:

— прием и регистрация заявления с прилагаемыми документами;

— отказ в приеме и регистрации документов.».

1.3.7. Пункт 3.3.1 подраздела 3.3 раздела 3 изложить в следующей редакции:

«3.3.1. Юридическим фактом, являющимся основанием для начала административной процедуры, является прием и регистрация заявления и необходимость получения документов и информации в порядке межведомственного информационного взаимодействия.».

1.3.8. Пункт 3.8.3 подраздела 3.8 раздела 3 после слова «установленных» дополнить словами «статьей 11 Федерального закона от 06.04.2011 № 63-ФЗ «Об электронной подписи».

1.3.9. Раздел 5 изложить в следующей редакции:

«5. Досудебный (внесудебный) порядок обжалования заявителем решений и действий (бездействия) органа, предоставляющего муниципальную услугу, должностного лица органа, предоставляющего муниципальную услугу, или муниципального служащего

5.1. Заявитель имеет право на досудебное (внесудебное) обжалование решений и действий (бездействия) администрации города Хабаровска, ее должностного лица либо муниципального служащего, осуществляемых (принятых) в ходе предоставления муниципальной услуги.

5.2. Предмет досудебного (внесудебного) обжалования заявителем решений и действий (бездействия) администрации города Хабаровска, ее должностного лица либо муниципального служащего, осуществляемых (принятых) в ходе предоставления муниципальной услуги

5.2.1. Заявитель может обратиться с жалобой, в том числе в следующих случаях:

1) нарушение срока регистрации заявления о предоставлении муниципальной услуги;

2) нарушение срока предоставления муниципальной услуги;

3) требование у заявителя документов или информации либо осуществление действий, представление или осуществление которых не предусмотрено нормативными правовыми актами Российской Федерации, нормативными правовыми актами Хабаровского края, муниципальными правовыми актами для предоставления муниципальной услуги;

4) отказ в приеме документов, предоставление которых предусмотрено нормативными правовыми актами Российской Федерации, нормативными правовыми актами Хабаровского края, муниципальными правовыми актами для предоставления муниципальной услуги, у заявителя;

5) отказ в предоставлении муниципальной услуги, если основания отказа не предусмотрены федеральными законами и принятыми в соответствии с ними иными нормативными правовыми актами Российской Федерации, законами и иными нормативными правовыми актами Хабаровского края, муниципальными правовыми актами;

6) требование у заявителя при предоставлении муниципальной услуги платы, не предусмотренной нормативными правовыми актами Российской Федерации, нормативными правовыми актами Хабаровского края, муниципальными правовыми актами;

7) отказ органа, предоставляющего муниципальную услугу, должностного лица администрации города Хабаровска в исправлении допущенных ими опечаток и ошибок в выданных в результате предоставления муниципальной услуги документах либо нарушение установленного срока таких исправлений;

8) нарушение срока или порядка выдачи документов по результатам предоставления муниципальной услуги;

9) приостановление предоставления муниципальной услуги, если основания приостановления не предусмотрены федеральными законами и принятыми в соответствии с ними иными нормативными правовыми актами Российской Федерации, законами и иными нормативными правовыми актами Правительства Хабаровского края, муниципальными правовыми актами;

10) требование у заявителя при предоставлении муниципальной услуги документов или информации, отсутствие и (или) недостоверность которых не указывались при первоначальном отказе в приеме документов, необходимых для предоставления муниципальной услуги, либо в предоставлении муниципальной услуги, за исключением случаев, предусмотренных пунктом 4 части 1 статьи 7 Федерального закона от 27.07.2010 № 210-ФЗ «Об организации предоставления государственных и муниципальных услуг».

5.3. Основанием для начала процедуры досудебного (внесудебного) обжалования является поступление жалобы в соответствии с подразделом 5.4 настоящего административного регламента.

5.4. Жалоба подается в администрацию города Хабаровска следующими способами:

— в письменном виде почтовым сообщением по адресам: 680000, г. Хабаровск, ул. Карла Маркса, д. 66; 680000, г. Хабаровск, Уссурийский бульвар, д. 6;

— в письменном виде при личном обращении по адресам: 680000, г. Хабаровск, ул. Карла Маркса, д. 66; 680000, г. Хабаровск, Уссурийский бульвар, д. 6;

— в форме электронного документа, подписанного электронной подписью в соответствии с требованиями Федерального закона от 06.04.2011 № 63-ФЗ «Об электронной подписи» с использованием сети Интернет, Единого портала государственных и муниципальных услуг gosuslugi.ru, Регионального портала государственных и муниципальных услуг Хабаровского края uslugi27.ru, официального сайта администрации города Хабаровска khv27.ru;

— через многофункциональный центр предоставления государственных и муниципальных услуг.

5.4.1. Жалоба на решения и действия (бездействие) администрации города Хабаровска, заместителя мэра города по промышленности, транспорту, связи и работе с правоохранительными органами администрации города Хабаровска подается на имя мэра города Хабаровска и рассматривается мэром города Хабаровска.

5.4.2. Жалоба на решения и действия (бездействие) начальника управления подается на имя заместителя мэра города по промышленности, транспорту, связи и работе с правоохранительными органами администрации города Хабаровска и рассматривается заместителем мэра города по промышленности, транспорту, связи и работе с правоохранительными органами администрации города Хабаровска.

5.4.3. Жалоба на решения и действия (бездействие) должностных лиц или муниципальных служащих управления рассматривается начальником управления.

5.5. Жалоба должна содержать:

— наименование органа, предоставляющего муниципальную услугу, должностного лица органа, предоставляющего муниципальную услугу, либо муниципального служащего, решения и действия (бездействие) которых обжалуются;

— фамилию, имя, отчество (последнее — при наличии), сведения о месте жительства заявителя — физического лица либо наименование, сведения о месте нахождения, а также номер (номера) контактного телефона, адрес (адреса) электронной почты (при наличии) и почтовый адрес, по которым должен быть направлен ответ заявителю;

— сведения об обжалуемых решениях и действиях (бездействии) органа, предоставляющего муниципальную услугу, должностного лица органа, предоставляющего муниципальную услугу, либо муниципального служащего;

— доводы, на основании которых заявитель не согласен с решением и действием (бездействием) органа, предоставляющего муниципальную услугу, должностного лица органа, предоставляющего муниципальную услугу, либо муниципального служащего. Заявителем могут быть представлены документы (при наличии), подтверждающие доводы заявителя, либо их копии.

5.6. Результат досудебного (внесудебного) обжалования

5.6.1. По результатам рассмотрения жалобы принимается одно из следующих решений:

1) жалоба удовлетворяется, в том числе в форме отмены принятого решения, исправления допущенных опечаток и ошибок в выданных в результате предоставления муниципальной услуги документах, возврата заявителю денежных средств, взимание которых не предусмотрено нормативными правовыми актами Российской Федерации, нормативными правовыми актами Хабаровского края, муниципальными правовыми актами;

2) в удовлетворении жалобы отказывается.

5.7. В случае установления в ходе или по результатам рассмотрения жалобы признаков состава административного правонарушения или преступления должностное лицо, работник, наделенные полномочиями по рассмотрению жалоб в соответствии с подразделом 5.4 раздела 5 настоящего регламента, незамедлительно направляют имеющиеся материалы в органы прокуратуры.

5.8. Жалоба, поступившая в орган, предоставляющий муниципальную услугу, подлежит рассмотрению в течение пятнадцати рабочих дней со дня ее регистрации, а в случае обжалования отказа органа, предоставляющего муниципальную услугу, в приеме документов у заявителя либо в исправлении допущенных опечаток и ошибок или в случае обжалования нарушения установленного срока таких исправлений — в течение пяти рабочих дней со дня ее регистрации.

Жалоба регистрируется в течение 1 рабочего дня со дня ее поступления в соответствии с подразделом 5.4 настоящего регламента.

5.9. Не позднее дня, следующего за днем принятия решения, указанного в подразделе 5.6 настоящего регламента, заявителю в письменной форме и по желанию заявителя в электронной форме направляется мотивированный ответ о результатах рассмотрения жалобы.

В случае признания жалобы подлежащей удовлетворению в ответе заявителю, указанном в настоящем подразделе, дается информация о действиях, осуществляемых органом, муниципальную услугу, в целях незамедлительного устранения выявленных нарушений при оказании услуги, а также приносятся извинения за доставленные неудобства и указывается информация о дальнейших действиях, которые необходимо совершить заявителю в целях получения муниципальной услуги.

В случае признания жалобы не подлежащей удовлетворению в ответе заявителю, указанном в настоящем подразделе, даются аргументированные разъяснения о причинах принятого решения, а также информация о порядке обжалования принятого решения.

5.10. Заявитель имеет право на получение информации и документов, необходимых для обоснования и рассмотрения жалобы, в течение 3 рабочих дней со дня поступления письменного обращения, которое подается способами, указанными в подразделе 5.4 настоящего регламента.

Письменное обращение должно содержать фамилию, имя, отчество (последнее — при наличии) заявителя, информацию о предоставленной муниципальной услуге, перечень запрашиваемых документов и информации, почтовый адрес заявителя.

Письменное обращение регистрируется в течение 1 рабочего дня со дня его поступления.

Информация и копии документов, необходимых для обоснования и рассмотрения жалобы, заверенные в установленном законодательством порядке, направляются управлением в срок, указанный в абзаце первом настоящего подраздела, почтовым отправлением по адресу, указанному в письменном обращении заявителя.

5.11. Информация для заявителей об их праве на досудебное (внесудебное) обжалование действий (бездействия) и (или) решений, принятых (осуществляемых) в ходе предоставления муниципальной услуги, размещается на сайте администрации города Хабаровска и информационных стендах в помещениях, предназначенных для приема заявлений о предоставлении муниципальной услуги.».

1.3.10. Приложение № 1 изложить в редакции согласно приложению № 1 к настоящему постановлению.

1.3.11. Приложение № 2 изложить в редакции согласно приложению № 2 к настоящему постановлению.

2. Управлению информационных технологий администрации города Хабаровска (Мулина В.В.) разместить настоящее постановление на официальном сайте администрации города Хабаровска в информационно-телекоммуникационной сети Интернет.

3. Пресс-службе администрации города Хабаровска (Лесков А.Н.) обнародовать настоящее постановление путем опубликования (размещения) в сетевом издании «Интернет-портал «Хабаровские вести» (KHAB-VESTI.RU).

4. Контроль за исполнением настоящего постановления возложить на заместителя мэра города по промышленности, транспорту, связи и работе с правоохранительными органами администрации города Хабаровска Горшенина А.В.

5. Настоящее постановление вступает в силу после его официального обнародования.

Мэр города Хабаровска С.А. КРАВЧУК

Приложение № 1
к постановлению
администрации города Хабаровска
от 05.05.2025 № 1918

Форма

ДОГОВОР
на прокладку, перенос или переустройство инженерных коммуникаций, их эксплуатацию в границах полос отвода автомобильных дорог местного значения городского округа «Город Хабаровск»

город Хабаровск «___» _____ 20__ года

От имени администрации города Хабаровска управление дорог и внешнего благоустройства администрации города Хабаровска, именуемое в дальнейшем «Управление», в лице начальника Управления _____,
Ф.И.О. (отчество указывается при наличии)
действующего на основании _____, с одной стороны, и _____
_____,
(наименование юридического лица, ИП, Ф.И.О. (отчество указывается при наличии)
именуемый в дальнейшем «Владелец коммуникаций», в лице _____
_____,
(должность юридического лица, Ф.И.О. (отчество указывается при наличии)
действующего наосновании _____, с другой стороны, вместе именуемые «Стороны», заключили настоящий договор (далее по тексту — договор) о нижеследующем:

1. Предмет Договора

1.1. По настоящему договору Управление предоставляет право Владельцу коммуникаций осуществить прокладку, перенос, переустройство инженерных коммуникаций, их эксплуатацию в границах полос отвода автомобильных дорог местного значения городского округа «Город Хабаровск» _____
_____
(идентификационный номер автомобильной дороги, наименование автомобильной дороги,
_____
сведения о местоположении участка автомобильной дороги, в границах полосы отвода которой (которого) планируется
_____
прокладка, перенос, переустройство инженерных коммуникаций, их эксплуатация)
_____
(сведения об инженерных коммуникациях, прокладку, перенос, переустройство, эксплуатацию которых планируется
_____
осуществлять в границах полосы отвода автомобильной дороги, вид инженерных коммуникаций, мощность и (или) иные
_____
технические характеристики, местоположение в границах полосы отвода автомобильной дороги)

1.2. Владелец коммуникаций осуществляет работы, связанные с прокладкой, переносом, переустройством инженерных коммуникаций, их содержанием в соответствии с разработанной проектной документацией, с требованиями Градостроительного кодекса Российской Федерации, Федерального закона от 08.11.2007 № 257-ФЗ (в случае если для прокладки или переустройства таких инженерных коммуникаций требуется выдача разрешения на строительство) и действующими строительными нормами, правилами и другими техническими документами, нормативными правовыми актами, регулирующими отношения в дорожной отрасли.

1.3. Основанием для проведения таких работ является согласие владельца автомобильных дорог местного значения городского округа «Город Хабаровск» в письменной форме при проектировании прокладки, переноса или переустройства инженерных коммуникаций в границах полос отвода автомобильных дорог местного значения городского округа «Город Хабаровск», выданное в порядке, предусмотренном административным регламентом предоставления муниципальной услуги «Выдача согласия в письменной форме владельцем автомобильной дороги местного значения городского округа «Город Хабаровск» при проектировании прокладки, переноса или переустройства инженерных коммуникаций в границах полос отвода автомобильных дорог местного значения городского округа «Город Хабаровск», утвержденным постановлением администрации города Хабаровска от 02.09.2019 № 2865, и разрешение на строительство, выдаваемое в соответствии с Градостроительным кодексом Российской Федерации и Федеральным законом от 08.11.2007 № 257-ФЗ «Об автомобильных дорогах и о дорожной деятельности в Российской Федерации и о внесении изменений в отдельные законодательные акты Российской Федерации» (в случае если для проведения работ требуется его получение).

2. Сроки прокладки, переноса, переустройства инженерных коммуникаций

2.1. Прокладку, перенос, переустройство инженерных коммуникаций выполнить в срок _____

3. Обязанности и права Сторон

3.1. Владелец коммуникаций обязан:

3.1.1. Обеспечить прокладку, перенос, переустройство, эксплуатацию инженерных коммуникаций в соответствии с техническими требованиями и условиями № ____от «___» _____20___ г., предусмотренными настоящим договором и подлежащими обязательному исполнению владельцем инженерных коммуникаций при их прокладке, переносе, переустройстве, эксплуатации.

3.1.2. В случае если прокладка, перенос или переустройство инженерных коммуникаций в границах полосы отвода автомобильной дороги, ее участков влечет за собой реконструкцию или капитальный ремонт автомобильной дороги, ее участков, такие реконструкция, капитальный ремонт автомобильной дороги, ее участков осуществляются Владельцем инженерных коммуникаций или возмещаются затраты, возникшие в связи с такими реконструкцией, капитальным ремонтом автомобильной дороги, ее участков, владельцу автомобильной дороги.

3.1.3. Проводить за свой счет мероприятия по обеспечению соответствия инженерных коммуникаций требованиям технических регламентов и иных нормативных правовых актов, за исключением случаев, когда необходимость проведения мероприятий по обеспечению соответствия инженерных коммуникаций требованиям технических регламентов и иных нормативных правовых актов возникла у владельца инженерных коммуникаций в связи с выполнением владельцем автомобильной дороги капитального ремонта и (или) реконструкции автомобильной дороги.

3.1.4. Работы по увеличению мощности и (или) улучшению технических характеристик инженерных коммуникаций выполнять за свой счет в случае, если такие увеличение мощности и (или) улучшение технических характеристик осуществляются владельцем инженерных коммуникаций при переносе и (или) переустройстве инженерных коммуникаций в связи с реконструкцией, капитальным ремонтом автомобильной дороги, ее участков, за исключением случаев, когда такие увеличение мощности и (или) улучшение технических характеристик обусловлены необходимостью соблюдения требований технических регламентов.

3.1.5. Информировать владельца автомобильной дороги о планируемых сроках выполнения работ по эксплуатации инженерных коммуникаций в границах полосы отвода автомобильной дороги.

3.1.6. Произвести работы по прокладке, переносу или переустройству объектов инженерных коммуникаций на автомобильной дороге
_____
(идентификационный номер автомобильной дороги, наименование автомобильной дороги,
_____
сведения о местоположении участка автомобильной дороги, в границах полосы отвода которой (которого) планируется
_____
прокладка, перенос, переустройство инженерных коммуникаций, их эксплуатация)

в соответствии с проектной документацией, техническими регламентами, действующими СНиП, проектом производства работ, а также иными документами и правовыми актами, в том числе действующими требованиями в области строительства конкретных инженерных коммуникаций, а по окончании работ выполнить благоустройство в соответствии с Техническими требованиями и условиями. Восстановить конструктивные слои дорожной одежды автомобильной дороги.

3.1.7. Восстановить конструктивные слои дорожной одежды автомобильной дороги, нарушенные при проведении работ, за свой счет, своими силами и средствами (механизмами, оборудованием и т.д.) или с привлечением третьих лиц.

3.1.8. При выполнении работ обеспечивать сохранность и/или восстановление элементов обустройства автомобильной дороги (светофорные оборудования, дорожные знаки, металлические стойки, барьерные, перильные ограждения и т.д.).

3.1.9. Использовать границы полосы отвода автомобильной дороги, указанной в пункте 1.1 настоящего договора, только для прокладки, переустройства и эксплуатации инженерных коммуникаций, указанных в пункте 1.2 договора.

3.1.10. При выполнении работ по прокладке, переносу или переустройству инженерных коммуникаций не занимать дополнительную территорию, не предусмотренную проектной документацией, проектом организации строительства и проектом организации дорожного движения.

3.1.11. Соблюдать при выполнении работ по прокладке, переносу или переустройству объектов инженерных коммуникаций требования действующего законодательства Российской Федерации, в том числе земельного законодательства, законодательства о градостроительной деятельности, законодательства в области охраны окружающей среды, действующих стандартов, требований технических регламентов, санитарно-эпидемиологических, строительных и эксплуатационных правил и норм, норм и правил пожарной безопасности, Правил благоустройства территории городского округа «Город Хабаровск», утвержденных решением Хабаровской городской думы от 17.10.2017 № 677.

3.1.12. В период производства работ проводить мероприятия по обеспечению безопасности дорожного движения в зоне выполнения работ в соответствии с требованиями Федерального закона от 10.12.1995 № 196-ФЗ «О безопасности дорожного движения», ГОСТ Р 52289-2019 «Национальный стандарт Российской Федерации. Технические средства организации дорожного движения. Правила применения дорожных знаков, разметки, светофоров, дорожных ограждений и направляющих устройств», несет ответственность за безопасность дорожного движения.

3.1.13. В случае причинения в результате выполнения работ по прокладке, переносу или переустройству инженерных коммуникаций вреда третьим лицам компенсировать причиненный вред за счет собственных средств в соответствии с действующим законодательством Российской Федерации.

3.1.14. При возникновении ситуаций, влекущих угрозу безопасности дорожного движения, Владелец коммуникаций обязан предпринять меры по обеспечению безопасного проезда автотранспорта по автомобильной дороге и уведомить управление.

3.1.15. Взаимно информировать о возникновении аварийных ситуаций и последующему уведомлению о проведении аварийно-восстановительных работ на объектах инженерных коммуникаций, на автомобильных дорогах, об иных обстоятельствах, влияющих на обеспечение безопасности дорожного движения или безопасную эксплуатацию инженерных коммуникаций, сохранность автомобильной дороги или указанных коммуникаций, обязанности сторон по ликвидации последствий аварийных ситуаций.

3.2. Владелец коммуникаций имеет право:

3.2.1. Запрашивать и получать от Управления информацию, необходимую для выполнения работ по прокладке, переносу или переустройству инженерных коммуникаций.

3.2.2. Осуществлять иные права, предусмотренные действующим законодательством Российской Федерации.

3.3. При эксплуатации инженерной коммуникации Владелец коммуникаций_____ обязуется:
(наименование юридического лица, ИП, Ф.И.О. (отчество указывается при наличии)

3.3.1. Осуществлять эксплуатацию инженерной коммуникации в соответствии с действующими нормативными документами.

3.3.2. Осуществлять контроль за техническим состоянием инженерной коммуникации и при возникновении аварийных ситуаций, связанных с нарушением сохранности

автомобильной дороги (просадка смотровых колодцев, трубопроводов, образование промоин и т.п.), незамедлительно принять меры по обеспечению безопасности дорожного движения на автомобильной дороге и получить технические условия на восстановление автомобильной дороги.

3.3.3. В случае дорожно-транспортных происшествий, возникших вследствие наезда на инженерные коммуникации, нести ответственность, предусмотренную действующим законодательством.

3.3.4. Известить управление в письменной форме в течение 5 (пяти) рабочих дней с момента перехода права собственности на инженерную коммуникацию.

3.4. Управление обязано:

3.4.1. Предоставить Владельцу коммуникаций Технические требования и условия, подлежащие обязательному исполнению Владельцем коммуникаций при их прокладке, переустройстве (приложение к договору).

3.4.2. Информировать владельца инженерных коммуникаций о выполнении работ по содержанию и ремонту автомобильной дороги в зонах с особыми условиями использования территории, установленных в связи с размещением инженерных коммуникаций.

3.4.3. Взаимно информировать о возникновении аварийных ситуаций с последующим уведомлением о проведении аварийно-восстановительных работ на объектах инженерных коммуникаций, на автомобильных дорогах, об иных обстоятельствах, влияющих на обеспечение безопасности дорожного движения или безопасную эксплуатацию инженерных коммуникаций, сохранность автомобильной дороги или указанных коммуникаций, обязанности сторон по ликвидации последствий аварийных ситуаций.

3.4.4. Осуществлять мониторинг соблюдения Владельцем коммуникаций технических требований и условий, подлежащих обязательному исполнению, при прокладке, переносе, переустройстве инженерных коммуникаций в границах автомобильных дорог, полос отвода автомобильных дорог, а также выдавать Владельцу инженерных коммуникаций обязательные для исполнения требования в форме претензии об устранении выявленных нарушений технических требований и условий.

3.4.5. Сообщать Владельцу инженерных коммуникаций информацию, необходимую для проведения работ.

3.5. Управление имеет право:

3.5.1. Требовать от Владельца коммуникаций соблюдения условий выполнения настоящего договора, выполнения работ по прокладке, переносу, переустройству инженерных коммуникаций, их эксплуатации в соответствии с Техническими требованиями и условиями.

3.5.2. Принимать меры к устранению Владельцем коммуникаций недостатков, связанных с несоблюдением технических требований и условий, подлежащих обязательному исполнению владельцами таких инженерных коммуникаций при их прокладке, переустройстве, и требований проектной документации (иных нормативных правовых и технических документов).

4. Обязанности сторон по оформлению правоустанавливающих документов на земельные участки в границах полосы отвода автомобильной дороги

4.1. В соответствии с положениями статьи 19 и 25 Федерального закона от 08.11.2007 № 257-ФЗ «Об автомобильных дорогах и о дорожной деятельности в Российской Федерации и о внесении изменений в отдельные законодательные акты Российской Федерации» Владелец коммуникаций обязуется оформить разрешение на использование земельного участка в полосе отвода автомобильной дороги, необходимое для прокладки и эксплуатации инженерной сети.

4.2. Владелец коммуникаций обязуется использовать границы полосы отвода автомобильной дороги (участка), указанного в пункте 1.1 настоящего Договора, только для прокладки или переустройства, а также эксплуатации инженерной коммуникации.

5. Гарантии

5.1. Владелец инженерных коммуникаций гарантирует:

5.1.1. Выполнение работ по прокладке, переносу или переустройству инженерных коммуникаций в границах автомобильных дорог, полос отвода автомобильных дорог в соответствии с требованиями нормативно-технической документации.

5.1.2. Установление и соблюдение гарантийного срока по восстановленным конструктивным слоям дорожной одежды:

— нижний слой покрытия (асфальтобетон) — 5 лет;

— верхний слой покрытия (асфальтобетон) — 4 года.

Владелец инженерных коммуникаций несет ответственность за недостатки (дефекты) выполненных работ в пределах гарантийных сроков, установленных ОДМ 218.6.029-2017 «Рекомендации по установлению гарантийных сроков конструктивных элементов автомобильных дорог и технических средств организации дорожного движения».

5.1.3. Гарантийный срок начинает исчисляться с даты подписания акта о завершении работ.

5.1.4. Вопросы устранения недостатков и (или) дефектов автомобильной дороги, возникших при прокладке, переустройстве, эксплуатации инженерных коммуникаций, а также выявленных в период гарантийного срока, решаются сторонами путем переговоров с подписанием акта, согласования порядка работ их устранения. В случае невозможности урегулирования спора путем переговоров, вопрос устранения недостатков и (или) дефектов решается сторонами в судебном порядке.

5.1.5. При обнаружении Управлением дефектов в период гарантийного срока Владелец инженерных коммуникаций обязан в срок не позднее 5 (пяти) рабочих дней со дня получения письменной претензии Управления направить своего представителя для участия в составлении акта, фиксирующего недостатки (дефекты), согласования порядка работ их устранения.

5.1.6. При отказе Владельца инженерных коммуникаций от составления или подписания акта обнаруженных недостатков для их подтверждения Управление назначает экспертизу, определяющую наличие и характер недостатков. Результат такой экспертизы является для Сторон обязательным. При обнаружении вины Владельца инженерных коммуникаций затраты, связанные с экспертизой, несет Владелец инженерных коммуникаций. Проведение экспертизы не исключает права Сторон обратиться за разрешением спора в Арбитражный суд Хабаровского края.

5.1.7. Владелец инженерных коммуникаций обязан устранить недостатки (дефекты) за свой счет в течение 15 (пятнадцати) рабочих дней, если иной срок в связи с объемом и характером подлежащих устранению недостатков не определен Сторонами в акте, фиксирующем недостатки (дефекты). Гарантийный срок в этом случае продлевается соответственно на период, в течение которого Владельцем инженерных коммуникаций производились работы по устранению недостатков.

5.1.8. Если в период гарантийного срока вследствие дефектов работ Владельца инженерных коммуникаций был нанесен ущерб третьим лицам, то Управление уведомляет об этом Владельца инженерных коммуникаций, и Владелец инженерных коммуникаций возмещает третьим лицам ущерб в соответствии с действующим законодательством.

6. Срок действия договора

Настоящий договор вступает в силу с даты его подписания сторонами и действует на период эксплуатации инженерной коммуникации.

7. Ответственность сторон за неисполнение или ненадлежащее исполнение договора

7.1. За невыполнение или ненадлежащее выполнение Договора Стороны несут ответственность в соответствии с действующим законодательством Российской Федерации и условиями Договора.

7.2. Владелец инженерных коммуникаций несет ответственность за качество используемых при проведении работ по восстановлению нарушенного благоустройства материалов, изделий и оборудования, за качество выполненных работ в течение гарантийного срока в соответствии с разделом 3 настоящего Договора и обязан устранить выявленные в течение гарантийного срока недостатки (дефекты) за свой счет в течение установленного срока.

7.3. Владелец инженерных коммуникаций несет административную, материальную и уголовную ответственность в случае нарушения им требований действующего законодательства, в том числе технических регламентов и стандартов, настоящего Договора, а также в случаях фактов дорожно-транспортных происшествий, произошедших в результате ненадлежащей эксплуатации инженерных коммуникаций их Владельцем в границах автомобильных дорог, полос отвода автомобильных дорог.

7.4. Ущерб, причиненный Владельцем инженерных коммуникаций элементам автомобильной дороги, возмещается Владельцем инженерных коммуникаций за свой счет.

8. Порядок разрешения споров

8.1. По всем вопросам, не урегулированным договором, Стороны руководствуются законодательством Российской Федерации, нормативными правовыми актами Хабаровского края, правовыми актами городского округа «Город Хабаровск».

8.2. Споры, возникающие при исполнении договора, Стороны разрешают путем направления претензии заинтересованной стороне до обращения в суд в письменном виде или в формате электронного письма в течение 5 (пяти) рабочих дней после получения одной Стороной соответствующего обращения другой Стороны. Оригиналы писем, обращений, уведомлений, которые одна Сторона направляет другой Стороне в соответствии с Договором, направляются посредством почтовой, курьерской или электронной связи по реквизитам, указанным в договоре.

8.3. При отсутствии возможности решения спора в досудебном порядке такие споры разрешаются в судебном порядке в соответствии с процессуальным законодательством Российской Федерации.

9. Заключительные положения

9.1. Любые изменения и дополнения к договору действительны лишь при условии, что они совершены в письменной форме и подписаны уполномоченными представителями Сторон.

9.2. Настоящий договор не является правоустанавливающим документом на земельный участок, на котором располагаются инженерные коммуникации.

9.3. Договор составлен в 2 (двух) экземплярах, имеющих равную юридическую силу, по одному для каждой из Сторон.

10. Адреса, банковские реквизиты и подписи сторон

Управление дорог и внешнего благоустройства администрации города Хабаровска	Владелец инженерных коммуникаций
Юридический адрес: _____	Юридический адрес: _____
ОГРН _____	ОГРН _____
ИНН/КПП _____/_____	ИНН/КПП _____/_____
Расчетный счет N _____	Расчетный счет N _____
БИК _____, к/с _____	БИК _____, к/с _____
Фактический адрес: _____	Фактический адрес: _____
_____ _____	_____ _____
МП	МП

Приложение
к Договору на прокладку, перенос или переустройство инженерных коммуникаций, их эксплуатацию в границах полос отвода автомобильных дорог местного значения городского округа «Город Хабаровск»

ТЕХНИЧЕСКИЕ ТРЕБОВАНИЯ И УСЛОВИЯ,
подлежащие обязательному исполнению лицами, осуществляющими работы по прокладке, переносу или переустройству инженерных коммуникаций в границах полос отвода автомобильных дорог местного значения городского округа «Город Хабаровск»

1. _____
_____
2. _____
_____
3. _____
_____
4. _____
_____
5. _____
_____

_____ _____
Должностное лицо Управления (Ф.И.О. (отчество указывается при наличии))

Ознакомлен: _____
(Ф.И.О. (отчество указывается при наличии))

Приложение № 2
к постановлению
администрации города Хабаровска
от 05.05.2025 № 1918

Форма

В управление дорог и внешнего благоустройства
администрации города Хабаровска
Уссурийский бульвар ул., д. 6
г. Хабаровск, 680000

От_____
(наименование юридического лица, Ф.И.О. (отчество
_____
указывается при наличии) физического лица, ИНН, ОГРН (для
_____
юридических и ИП), сведения о документе, удостоверяющем
_____
личность, о документе, подтверждающем полномочия, адрес
_____
места нахождения (для юридического лица), адрес места
_____
жительства (для физического лица), адрес электронной
_____
почты (при наличии), номер контактного телефона, факс)

ЗАЯВЛЕНИЕ
о заключении договора на прокладку, перенос или переустройство инженерных коммуникаций, их эксплуатацию в границах полос отвода автомобильных дорог местного значения городского округа «Город Хабаровск»

Прошу вас заключить договор на прокладку, перенос или переустройство инженерных коммуникации, их эксплуатацию
_____
(наименование инженерных коммуникаций)
в границах полосы отвода автомобильной дороги местного значения от _____
_____
до _____.
(наименование автомобильной дороги, привязка к зданиям, сооружениям (адрес)

Прошу уведомить о результате рассмотрения заявления:

☐ лично;

☐ на адрес электронной почты;

☐ на почтовый адрес;

☐ в личный кабинет Заявителя на Едином портале или региональных порталах государственных и муниципальных услуг в форме электронного документа;

☐ на почтовый адрес другому законному представителю несовершеннолетнего, уполномоченному на получение результатов предоставления соответствующей услуги в отношении несовершеннолетнего

Фамилия, имя, отчество (последнее — при наличии), сведения о документе, удостоверяющем личность другого законного представителя несовершеннолетнего, уполномоченного на получение результатов предоставления соответствующей услуги в отношении несовершеннолетнего <*>: В соответствии с Федеральным законом от 27.07.2006 № 152-ФЗ «О персональных данных» даю свое согласие на обработку моих персональных данных в целях предоставления муниципальной услуги, предусмотренной Административным регламентом.

Приложения (согласно пунктам 2.6.1, 2.6.2 раздела 2 регламента):

1.

2.

3.

_____ «_____»_____ г.
(подпись заявителя) (дата составления заявления)

_____ «_____»_____ г.
(подпись представителя заявителя) (дата составления заявления)

<*> — указывается в случае, если реализация права на получение результатов предоставления муниципальной услуги в отношении несовершеннолетнего, оформленных в форме документа на бумажном носителе, осуществляется законным представителем несовершеннолетнего, не являющимся заявителем.

АДМИНИСТРАЦИЯ ГОРОДА ХАБАРОВСКА
ПОСТАНОВЛЕНИЕ
05.05.2025 № 1914
г. Хабаровск
О назначении публичных слушаний

В соответствии с Градостроительным кодексом Российской Федерации, решением Хабаровской городской думы от 28.06.2018 № 850 «Об утверждении Положения о публичных слушаниях, общественных обсуждениях по проектам в сфере градостроительной деятельности и проектам правил благоустройства территорий в городском округе «Город Хабаровск», в целях соблюдения права человека на благоприятные условия жизнедеятельности, прав и законных интересов правообладателей земельных участков и объектов капитального строительства, на основании Устава городского округа «Город Хабаровск» администрация города Хабаровска

ПОСТАНОВЛЯЕТ:

1. Назначить публичные слушания по рассмотрению документации по планировке территории (проекта межевания) в границах ул. Краснореченской — ул. Строительной — ул. Башенной в Индустриальном районе города Хабаровска согласно приложению.

2. Организатор публичных слушаний — департамент архитектуры, строительства и землепользования администрации города Хабаровска.

3. Информация о порядке и сроках проведения публичных слушаний.

Срок проведения публичных слушаний — не более одного месяца со дня опубликования оповещения о проведении публичных слушаний до опубликования заключения о результатах публичных слушаний.

Место проведения экспозиции проекта — актовый зал (каб. 114) департамента архитектуры, строительства и землепользования администрации города Хабаровска, ул. Дикопольцева, 17.

Срок проведения экспозиции проекта — с 07.05.2025 по 21.05.2025.

Время посещения экспозиций проекта — в рабочие дни (понедельник — пятница) с 09.00 до 13.00 и с 14.00 до 18.00.

Материалы проекта размещены на сайте khv27.ru.

Дата проведения собрания участников публичных слушаний — 14.05.2025. Время проведения — 18.15. Место проведения собрания — актовый зал (каб. 114) департамента архитектуры, строительства и землепользования администрации города Хабаровска, ул. Дикопольцева, 17.

Срок приема предложений и замечаний — до 21.05.2025.

Предложения и замечания по документации принимаются:

— в письменной или устной форме в ходе проведения собрания участников публичных слушаний;

— в письменном виде по адресу: г. Хабаровск, ул. Дикопольцева, 17, каб. 319, в рабочие дни (понедельник — пятница) с 9.00 до 13.00 и с 14.00 до 18.00 или в электронном виде на сайте администрации города Хабаровска khv27.ru;

— посредством записи в книге (журнале) учета посетителей экспозиции проекта, подлежащего рассмотрению на публичных слушаниях.

Срок опубликования заключения о результатах публичных слушаний в сетевом издании «Интернет-портал «Хабаровские вести» (KHAB-VESTI.RU) — 27.05.2025.

4. Инициатор проведения слушаний — мэр города Хабаровска.

5. Территорией проведения слушаний является территория, применительно к которой осуществляется подготовка документации по планировке.

6. Поручить:

6.1. Департаменту архитектуры, строительства и землепользования администрации города Хабаровска (Сутурин О.Б.) организовать экспозицию демонстрационных материалов.

6.2. Пресс-службе администрации города Хабаровска (Лесков А.Н.) обнародовать настоящее постановление путем опубликования (размещения) в сетевом издании «Интернет-портал «Хабаровские вести» (KHAB-VESTI.RU).

7. Контроль за исполнением настоящего постановления возложить на заместителя мэра города, директора департамента архитектуры, строительства и землепользования администрации города Хабаровска Сутурина О.Б.

Мэр города Хабаровска С.А. КРАВЧУК

Приложение
к постановлению администрации города Хабаровска
от 05.09.2025 № 1914

Схема расположения элемента планировочной структуры в границах ул. Краснореченской — ул. Строительной — ул. Башенной в Индустриальном районе города Хабаровска

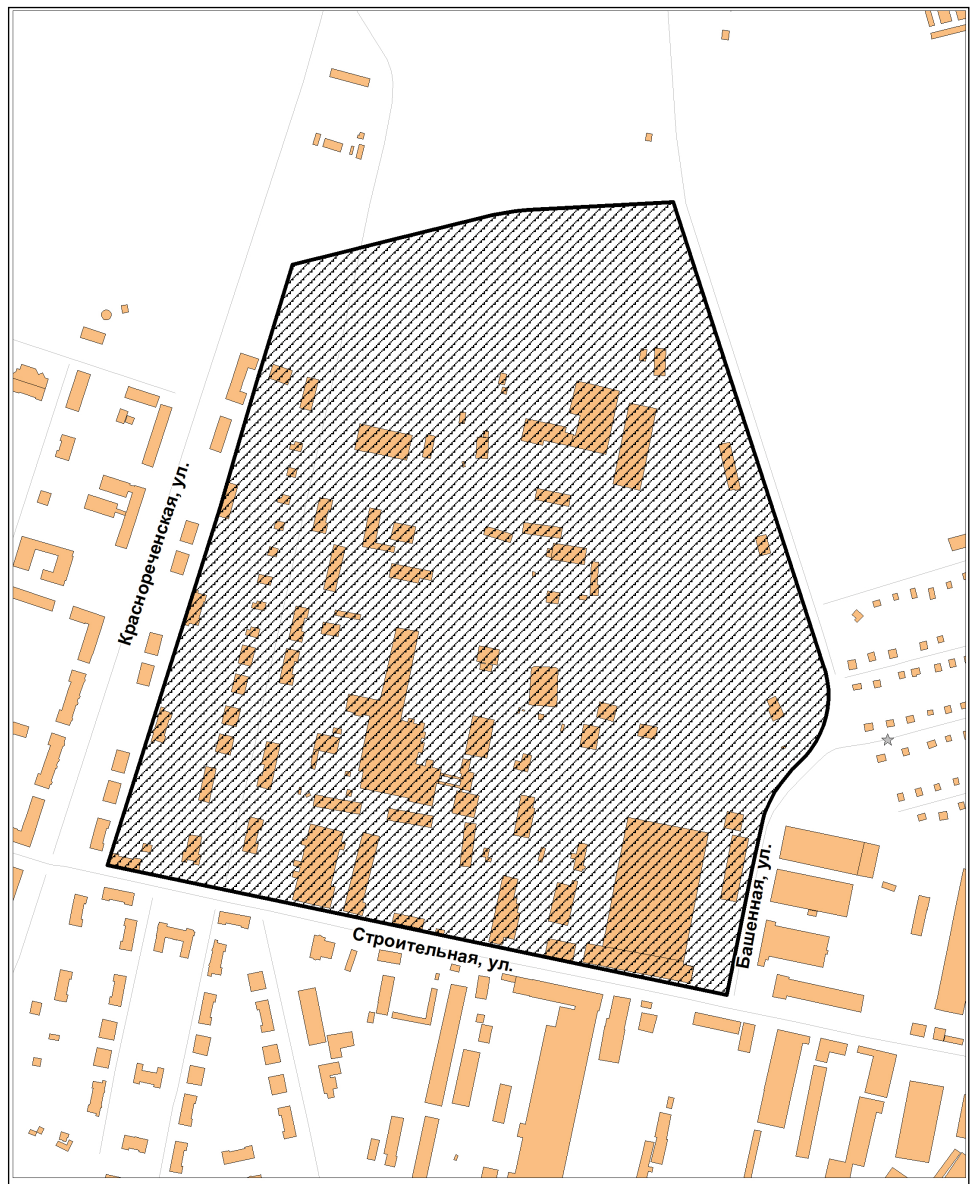

- элемент планировочной структуры, подлежащий межеванию в соответствии с постановлением администрации города Хабаровска

ОПОВЕЩЕНИЕ
о начале публичных слушаний

Администрация города Хабаровска в лице департамента архитектуры, строительства и землепользования в целях соблюдения права человека на благоприятные условия жизнедеятельности, прав и законных интересов правообладателей земельных участков и объектов капитального строительства извещает о проведении публичных слушаний по рассмотрению документации по планировке территории (проекта межевания) в границах ул. Краснореченской — ул. Строительной — ул. Башенной в Индустриальном районе города Хабаровска.

Перечень информационных материалов к проекту:

1) чертеж межевания.

Публичные слушания по рассмотрению документации по планировке территории проводятся с участием правообладателей земельных участков и объектов капитального строительства, расположенных в указанных границах, лиц, законные интересы которых могут быть нарушены в связи с реализацией таких проектов.

Информация о порядке и сроках проведения публичных слушаний:

Организатор публичных слушаний — департамент архитектуры, строительства и землепользования администрации города Хабаровска.

Инициатор проведения слушаний — мэр города Хабаровска.

Срок проведения публичных слушаний — с 06.05.2025 по 27.05.2025.

Место проведения экспозиции проекта — актовый зал (каб. 114) департамента архитектуры, строительства и землепользования администрации города Хабаровска, ул. Дикопольцева, 17.

Срок проведения экспозиции проекта — с 07.05.2025 по 21.05.2025.

Время посещения экспозиций проекта — в рабочие дни (понедельник — пятница) с 09.00 до 13.00 и с 14.00 до 18.00.

Материалы проекта размещены на сайте https://khv27.ru/for-peoples/publichnye-slushaniya/.

Дата проведения собрания участников публичных слушаний — 14.05.2025. Время проведения — 18.15. Место проведения собрания — актовый зал (каб. 114) департамента архитектуры, строительства и землепользования администрации города Хабаровска, ул. Дикопольцева, 17.

Срок приема предложений и замечаний — до 21.05.2025.

Предложения и замечания по документации принимаются:

— в письменной или устной форме в ходе проведения собрания участников публичных слушаний;

— в письменном виде по адресу: г. Хабаровск, ул. Дикопольцева, 17, каб. 319, в рабочие дни (понедельник — пятница) с 9.00 до 13.00 и с 14.00 до 18.00 или в электронном виде на сайте администрации города khv27.ru;

— посредством записи в книге (журнале) учета посетителей экспозиции проекта, подлежащего рассмотрению на публичных слушаниях.

Участники публичных слушаний в целях идентификации представляют сведения о себе с приложением документов, подтверждающих такие сведения (ч. 12 ст. 5.1 Градостроительного кодекса РФ):

— для физических лиц: фамилию, имя, отчество (при наличии), дату рождения, адрес места жительства (регистрации);

— для юридических лиц: наименование, основной государственный регистрационный номер, место нахождения и адрес;

— для правообладателей соответствующих земельных участков и (или) расположенных на них объектов капитального строительства и (или) помещений, являющихся частью указанных объектов капитального строительства: сведения из Единого государственного реестра недвижимости и иные документы, устанавливающие или удостоверяющие их права.

Срок опубликования заключения о результатах публичных слушаний — 27.05.2025.

АДМИНИСТРАЦИЯ ГОРОДА ХАБАРОВСКА
ПОСТАНОВЛЕНИЕ
05.05.2025 № 1919
г. Хабаровск

О внесении изменений в постановление администрации города Хабаровска от 19.12.2018 № 4453 «О муниципальной комиссии по обследованию жилых помещений, занимаемых инвалидами и семьями, имеющими детей-инвалидов, и используемых ими для постоянного проживания, и общего имущества в многоквартирных домах, в которых расположены указанные жилые помещения, в целях их приспособления, и о признании утратившим силу постановления администрации города Хабаровска от 09.11.2018 № 3926 «О создании и составе комиссии по обследованию жилых помещений, занимаемых инвалидами»

На основании постановления Правительства Российской Федерации от 09.07.2016 № 649 «О мерах по приспособлению жилых помещений и общего имущества в многоквартирном доме с учетом потребностей инвалидов», приказа министерства социальной защиты населения Хабаровского края от 14.06.2017 № 146-П «О Порядке создания и работы региональной и муниципальной комиссий по обследованию жилых помещений, занимаемых инвалидами и семьями, имеющими детей-инвалидов, и используемых ими для постоянного проживания, и общего имущества в многоквартирных домах, в которых расположены указанные жилые помещения, в целях их приспособления» и Устава городского округа «Город Хабаровск» администрация города Хабаровска

ПОСТАНОВЛЯЕТ:

1. Внести в постановление администрации города Хабаровска от 19.12.2018 № 4453 «О муниципальной комиссии по обследованию жилых помещений, занимаемых инвалидами и семьями, имеющими детей-инвалидов, и используемых ими для постоянного проживания, и общего имущества в многоквартирных домах, в которых расположены указанные жилые помещения, в целях их приспособления, и о признании утратившим силу постановления администрации города Хабаровска от 09.11.2018 № 3926 «О создании и составе комиссии по обследованию жилых помещений, занимаемых инвалидами» следующие изменения:

1.1. Приложение «Состав муниципальной комиссии по обследованию жилых помещений, занимаемых инвалидами и семьями, имеющими детей-инвалидов, и используемых ими для постоянного проживания, и общего имущества в многоквартирных домах, в которых расположены указанные жилые помещения, в целях их приспособления» изложить в редакции согласно приложению к настоящему постановлению.

2. Пресс-службе администрации города Хабаровска (Лесков А.Н.) обнародовать настоящее постановление путем опубликования (размещения) в сетевом издании «Интернет-портал «Хабаровские вести» (KHAB-VESTI.RU).

3. Контроль за исполнением постановления возложить на первого заместителя мэра города по городскому хозяйству администрации города Хабаровска Варады В.Е.

Мэр города Хабаровска С.А. КРАВЧУК

Приложение
к постановлению администрации города
от 05.05.2025 № 1919

СОСТАВ
муниципальной комиссии по обследованию жилых помещений, занимаемых инвалидами и семьями, имеющими детей-инвалидов, и используемых ими для постоянного проживания, и общего имущества в многоквартирных домах, в которых расположены указанные жилые помещения, в целях их приспособления

– первый заместитель мэра города по городскому хозяйству администрации города Хабаровска, председатель
– начальник управления социального развития администрации города Хабаровска, заместитель председателя
– главный специалист сектора по работе с отдельными категориями граждан отдела координационной работы и организации мероприятий управления социального развития администрации города Хабаровска, секретарь
– специалист сектора архитектора района (Индустриального, Кировского, Железнодорожного, Центрального, Краснофлотского) департамента архитектуры, строительства и землепользования администрации города Хабаровска
– главный специалист отдела по жилищно-коммунальному хозяйству комитета администрации города Хабаровска по управлению Железнодорожным районом
– главный специалист отдела по жилищно-коммунальному хозяйству комитета администрации города Хабаровска по управлению Индустриальным районом
– главный специалист отдела по жилищно-коммунальному хозяйству комитета администрации города Хабаровска по управлению Кировским районом
– главный специалист отдела по жилищно-коммунальному хозяйству комитета администрации города Хабаровска по управлению Краснофлотским районом
– начальник отдела по жилищно-коммунальному хозяйству комитета администрации города Хабаровска по управлению Центральным районом
– представитель Хабаровской региональной организации Всероссийского общества инвалидов
– представитель краевого государственного казенного учреждения «Центр социальной поддержки населения по г. Хабаровску» по Железнодорожному району
– представитель краевого государственного казенного учреждения «Центр социальной поддержки населения по г. Хабаровску» по Индустриальному району
– представитель краевого государственного казенного учреждения «Центр социальной поддержки населения по г. Хабаровску» по Кировскому району
– представитель краевого государственного казенного учреждения «Центр социальной поддержки населения по г. Хабаровску» по Краснофлотскому району
– представитель краевого государственного казенного учреждения «Центр социальной поддержки населения по г. Хабаровску» по Центральному району
– социальный координатор филиала Государственного Фонда «Защитники Отечества» по Хабаровскому краю

АДМИНИСТРАЦИЯ ГОРОДА ХАБАРОВСКА
ПОСТАНОВЛЕНИЕ
05.05.2025 № 1920
г. Хабаровск

О внесении изменений в постановление администрации города Хабаровска от 06.10.2015 № 3403 «О создании сил гражданской обороны городского округа «Город Хабаровск»

В соответствии с Федеральным законом от 12.02.1998 № 28-ФЗ «О гражданской обороне», постановлением Правительства Российской Федерации от 26.11.2007 № 804 «Об утверждении Положения о гражданской обороне в Российской Федерации», приказом МЧС России от 23.12.2005 № 999 «Об утверждении Порядка создания нештатных аварийно-спасательных формирований», приказом МЧС России 18.12.2014 № 701 «Об утверждении Типового порядка создания нештатных формирований по обеспечению выполнения мероприятий по гражданской обороне», методическими рекомендациями МЧС России по разработке органами местного самоуправления муниципальных правовых актов в области гражданской обороны и защиты населения и территорий от чрезвычайных ситуаций природного и техногенного характера, решением Хабаровской городской думы от 29.11.2016 № 462 «Об утверждении Положения об управлении по делам гражданской обороны и чрезвычайным ситуациям администрации города Хабаровска» администрация города Хабаровска

ПОСТАНОВЛЯЕТ:

1. Внести в постановление администрации города Хабаровска от 06.10.2015 № 3403 «О создании сил гражданской обороны городского округа «Город Хабаровск» следующие изменения:

1.1. Наименование постановления после слов «Город Хабаровск» дополнить словами «и поддержании их в состоянии готовности».

1.2. Пункт 4 изложить в следующей редакции:

«4. Управлению по делам ГО и ЧС (Колчин А.В.):

4.1. Совместно со структурными подразделениями администрации города Хабаровска согласно приложению разработать состав, структуру и нормы оснащения территориальных нештатных аварийно-спасательных формирований и нештатных формирований по обеспечению выполнения мероприятий по гражданской обороне и представить на утверждение руководителю гражданской обороны — мэру города Хабаровска. Состав, структуру и нормы оснащения территориальных нештатных аварийно-спасательных формирований предварительно согласовать с Главным управлением МЧС России по Хабаровскому краю. При необходимости в установленном порядке проводить уточнение состава, структуры и норм оснащения территориальных формирований гражданской обороны.

4.2. Осуществлять ведение реестров организаций, создающих нештатные аварийно-спасательные формирования и нештатные формирования по обеспечению выполнения мероприятий по гражданской обороне, их учет.».

1.3. Пункт 5 изложить в следующей редакции:

«5. Руководителям организаций, создающих формирования согласно приложению, обеспечить поддержание их готовности.».

1.4. В расчете создания территориальных нештатных формирований по обеспечению выполнения мероприятий по гражданской обороне и территориальных нештатных аварийно-спасательных формирований, утвержденном постановлением администрации города Хабаровска от 06.10.2015 № 3403 «О создании сил гражданской обороны городского округа «Город Хабаровск»:

1.4.1. В столбце 4 пункта 1 слова «МУП г. Хабаровска» заменить словом «ООО».

1.4.2. В столбце 4 пункта 2 слово «МУП» заменить словом «МБУ».

1.4.3. В пункте 3:

1.4.3.1. В столбце 3 строку первую исключить.

1.4.3.2. В столбце 4:

1.4.3.2.1. Строки первую и вторую исключить.

1.4.3.2.2. В строке третьей слово «МУП» заменить словом «ООО».

1.4.4. Пункты 4, 9 и 12 исключить.

1.4.5. В столбце 4 пункта 14 слова «МУП г. Хабаровска» заменить словом «ООО».

1.4.6. В пункте «Итого» цифру «22» заменить цифрой «17».

2. Пресс-службе администрации города Хабаровска (Лесков А.Н.) обнародовать настоящее постановление путем опубликования (размещения) в сетевом издании «Интернет-портал «Хабаровские вести» (KHAB-VESTI.RU).

3. Контроль за исполнением настоящего постановления возложить на первого заместителя мэра города по городскому хозяйству администрации города Хабаровска Варады В.Е.

4. Настоящее постановление вступает в силу со дня его официального обнародования.

Мэр города Хабаровска С.А. КРАВЧУК

АДМИНИСТРАЦИЯ ГОРОДА ХАБАРОВСКА
ПОСТАНОВЛЕНИЕ
05.05.2025 № 1922
г. Хабаровск

О подготовке проекта внесения изменений в документацию по планировке территории (проект межевания) в границах ул. Трамвайной — ул. Центральной — ул. Индустриальной — ул. Краснореченской в Индустриальном районе г. Хабаровска, утвержденную постановлением администрации города Хабаровска от 07.07.2023 № 2741

В соответствии с Градостроительным и Земельным кодексами Российской Федерации, Уставом городского округа «Город Хабаровск», Правилами землепользования и застройки в городе Хабаровске, утвержденными решением Хабаровской городской думы от 21.05.2002 № 211, учитывая предложение ООО «ДВ-Гарант», администрация города Хабаровска

ПОСТАНОВЛЯЕТ:

1. Подготовить проект внесения изменений в документацию по планировке территории (проект межевания) в границах ул. Трамвайной — ул. Центральной — ул. Индустриальной — ул. Краснореченской в Индустриальном районе г. Хабаровска, утвержденную постановлением администрации города Хабаровска от 07.07.2023 № 2741, согласно приложению к настоящему постановлению.

2. Установить, что предложения физических и юридических лиц о порядке, содержании и сроках подготовки документации по планировке территории, указанной в п. 1 настоящего постановления, принимаются со дня опубликования настоящего постановления по адресу: город Хабаровск, ул. Дикопольцева, 17, каб. 207.

3. Департаменту архитектуры, строительства и землепользования администрации города Хабаровска (Сутурин О.Б.) обеспечить проведение процедур, установленных статьей 46 Градостроительного кодекса Российской Федерации.

4. Пресс-службе администрации города Хабаровска (Лесков А.Н.) обнародовать настоящее постановление путем опубликования (размещения) в сетевом издании «Интернет-портал «Хабаровские вести» (KHAB-VESTI.RU) в течение трех дней со дня принятия настоящего постановления.

5. Контроль за исполнением настоящего постановления возложить на заместителя мэра города, директора департамента архитектуры, строительства и землепользования администрации города Хабаровска Сутурина О.Б.

6. Срок действия настоящего постановления — один год со дня его официального обнародования.

Мэр города Хабаровска С.А. КРАВЧУК

Приложение
к постановлению администрации города Хабаровска
от 05.05.2025 № 1922

Схема границ элемента планировочной структуры
Местоположение участка: город Хабаровск, Индустриальный район, ул. Трамвайная — ул. Центральная — ул. Индустриальная — ул. Краснореченская

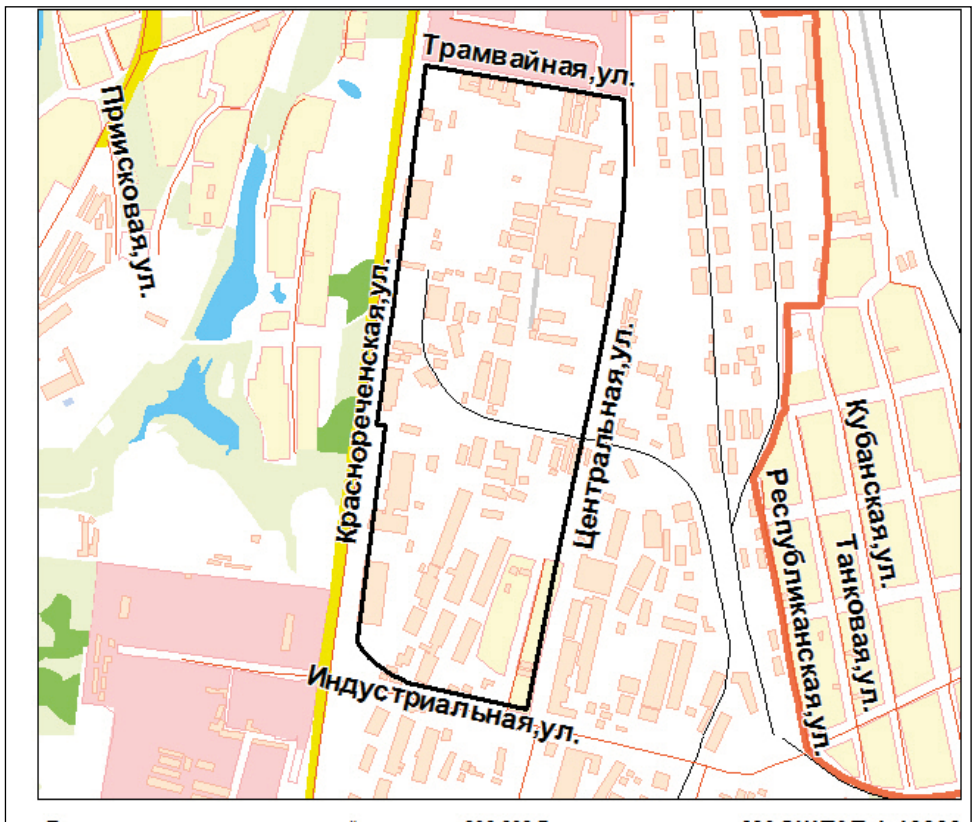

Площадь элемента планировочной структуры: 396 282,7 кв.м. **МАСШТАБ 1:10000**

Ситуационный план

- границы элемента планировочной структуры

Департамент архитектуры, строительства и землепользования

АДМИНИСТРАЦИЯ ГОРОДА ХАБАРОВСКА
ПОСТАНОВЛЕНИЕ
05.05.2025 № 1921
г. Хабаровск

О внесении изменений в постановление администрации города Хабаровска от 26.09.2022 № 3490 «Об утверждении Положения об организации рассмотрения обращений граждан в администрации города Хабаровска»

В соответствии с Федеральным законом от 28.12.2024 № 547-ФЗ «О внесении изменений в Федеральный закон «О порядке рассмотрения обращений граждан Российской Федерации», на основании Устава городского округа «Город Хабаровск» администрация города Хабаровска

ПОСТАНОВЛЯЕТ:

1. Внести в постановление администрации города Хабаровска от 26.09.2022 № 3490 «Об утверждении Положения об организации рассмотрения обращений граждан в администрации города Хабаровска» следующие изменения:

1.1. В пункте 3 слова «(Ващишин А.М.)» заменить словами «(Мулина В.В.)».

1.2. В пункте 6 слова «Шевцова А.И.» заменить словами «Демидова А.В.».

1.3. В Положении об организации рассмотрения обращений граждан в администрации города Хабаровска:

1.3.1. Пункт 1.6 раздела 1 изложить в следующей редакции:

«1.6. Прием обращений в администрации города осуществляется посредством ГИС СЭД ПХК, государственной информационной системы «Голос 27» (далее — «Голос 27»), портала государственной информационной системы жилищно-коммунального хозяйства (далее — ГИС ЖКХ), федеральной государственной информационной системы «Единый портал государственных и муниципальных услуг (функций)» (далее — Единый портал), сайта ССТУ.РФ, официального сайта администрации города в информационно-телекоммуникационной сети Интернет. Схема рассмотрения обращений граждан в администрации города приведена в приложении № 1 к настоящему Положению.».

1.3.2. Пункт 1.7 раздела 1 изложить в следующей редакции:

«1.7. Рассмотрение обращений граждан включает рассмотрение обращений в письменной форме, обращений в форме электронного документа с использованием Единого портала или иной информационной системы, обеспечивающей идентификацию и (или) аутентификацию гражданина, и устных обращений, поступивших в ходе личного приема.».

1.3.3. Пункт 1.9 раздела 1 изложить в следующей редакции:

«1.9. Администрация города располагается по адресу: 680000, г. Хабаровск, ул. Карла Маркса, д. 66.

Адрес официального сайта администрации города для приема обращений: https://khv27.ru/for-peoples/obratitsya-v-meriyu/.

Отдел по рассмотрению обращений граждан располагается по адресу: 680000, г. Хабаровск, ул. Карла Маркса, д. 66, кабинеты 127, 232, 233.

Телефоны для консультаций (справок) о порядке рассмотрения обращений: (4212) 41-98-37, 41-98-38, 41-98-39, 41-99-64, 40-91-07, 41-96-26, 41-96-27, 41-94-92, 41-94-93.

Общественно-консультационная приемная мэра города располагается по адресу: 680000, г. Хабаровск, ул. Дикопольцева, д. 23.

Телефон для консультаций (справок) (4212) 30-46-74.».

1.3.4. Пункт 1.11 раздела 1 изложить в следующей редакции:

«1.11. Телефонные звонки по вопросам рассмотрения обращений граждан и записи граждан на личный прием принимаются ежедневно с 09.00 до 13.00 и с 14.00 до 18.00 (кроме выходных и нерабочих праздничных дней); в рабочий день, непосредственно предшествующий нерабочему праздничному дню, — с 09.00 до 13.00 и с 14.00 до 17.00.

При ответах на телефонные звонки специалист администрации города подробно и в вежливой форме информирует обратившихся граждан по интересующим их вопросам. Ответ должен начинаться с информации о наименовании структурного подразделения администрации города, в который позвонил гражданин, фамилии, имени, отчества (последнее — при наличии) и должности специалиста, принявшего телефонный звонок. Если специалист, принявший звонок, не имеет возможности ответить на поставленный вопрос, он сообщает гражданину, куда ему следует обратиться для получения необходимой информации.».

1.3.5. Пункт 2.1 раздела 2 изложить в следующей редакции:

«2.1. Требования к обращениям

2.1.1. Гражданин в своем обращении в письменной форме в обязательном порядке указывает наименование администрации города либо фамилию, имя, отчество (последнее — при наличии) соответствующего должностного лица, либо должность соответствующего лица, а также свои фамилию, имя, отчество (последнее — при наличии), почтовый адрес, по которому должны быть направлены ответ, уведомление о переадресации обращения, излагает суть обращения, ставит личную подпись и дату. В случае необходимости в подтверждение своих доводов гражданин прилагает к обращению в письменной форме документы и материалы либо их копии.

2.1.2. Обращение, поступившее в администрацию города в форме электронного документа с использованием Единого портала или иной информационной системы, обеспечивающей идентификацию и (или) аутентификацию гражданина, подлежит рассмотрению в соответствии с настоящим Положением. В обращении гражданин в обязательном порядке указывает свои фамилию, имя, отчество (последнее — при наличии), адрес электронной почты, по которому должны быть направлены ответ, уведомление о переадресации обращения, либо использует адрес (уникальный идентификатор) личного кабинета на Едином портале или в иной информационной системе, обеспечивающей идентификацию и (или) аутентификацию гражданина. Гражданин вправе приложить к такому обращению необходимые документы и материалы в электронной форме.

2.1.3. Устные обращения, поступившие в ходе личного приема, рассматриваются в соответствии с разделом 7 настоящего Положения.».

1.3.6. Абзац четвертый пункта 3.1 раздела 3 исключить.

1.3.7. Абзац четвертый пункта 3.2 раздела 3 исключить.

1.3.8. В абзаце втором подпункта 3.5.1 пункта 3.5 раздела 3 слова «, телефонных карточках обращений» исключить.

1.3.9. Подпункт 5.1.2 пункта 5.1 раздела 5 исключить.

1.3.10. Абзац второй подпункта 5.2.8 пункта 5.2 раздела 5 исключить.

1.3.11. Пункт 6.6 раздела 6 изложить в следующей редакции:

«6.6. Ответ на обращение, поступившее в администрацию города или должностному лицу в форме электронного документа, направляется в форме электронного документа по адресу электронной почты, указанному в обращении, или по адресу (уникальному идентификатору) личного кабинета гражданина на Едином портале или

в иной информационной системе, обеспечивающей идентификацию и (или) аутентификацию гражданина, при использовании Единого портала или иной информационной системы и в письменной форме по почтовому адресу, указанному в обращении, поступившем в администрацию города или должностному лицу в письменной форме.

Письменный ответ на коллективное обращение граждан (далее — коллективное обращение) направляется лицу, указанному в данном обращении в качестве получателя ответа или представителя коллектива граждан, подписавших указанное обращение, с предложением о доведении содержащейся в нем информации до сведения остальных граждан, подписавших коллективное обращение. Если в коллективном обращении получатель ответа не определен, ответ направляется первому гражданину в списке подписавших коллективное обращение, указавшему свой почтовый адрес. В случае если в коллективном обращении, направленном в форме электронного документа, получатель ответа не определен, ответ направляется на адрес электронной почты, указанный при отправке обращения, или по адресу (уникальному идентификатору) личного кабинета гражданина на Едином портале или в иной информационной системе, обеспечивающей идентификацию и (или) аутентификацию гражданина.

В случае если просьба о направлении ответа выражена несколькими гражданами либо всеми лицами, подписавшими коллективное обращение, копия ответа направляется каждому из них по указанным ими почтовым адресам или адресам электронной почты (при наличии).».

1.3.12. Приложение № 1 к Положению об организации рассмотрения обращений граждан в администрации города Хабаровска изложить в редакции согласно приложению к настоящему постановлению.

1.3.13. Приложение № 6 к Положению об организации рассмотрения обращений граждан в администрации города Хабаровска исключить.

2. Пресс-службе администрации города Хабаровска (Лесков А.Н.) обнародовать настоящее постановление путем опубликования (размещения) в сетевом издании «Интернет-портал «Хабаровские вести» (KHAB-VESTI.RU).

3. Контроль за выполнением настоящего постановления возложить на заместителя мэра города — управляющего делами администрации города Хабаровска Демидова А.В.

4. Настоящее постановление вступает в силу после его официального обнародования.

Мэр города Хабаровска С.А. КРАВЧУК

Приложение
к постановлению администрации города Хабаровска
от 05.05.2025 № 1921

СХЕМА
рассмотрения обращений граждан в администрации города Хабаровска

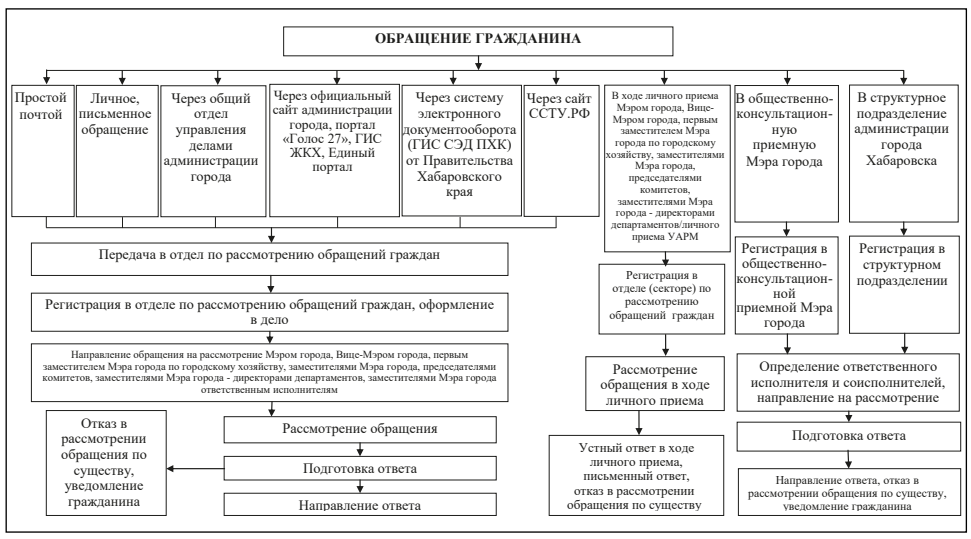

АДМИНИСТРАЦИЯ ГОРОДА ХАБАРОВСКА
ПОСТАНОВЛЕНИЕ
30.04.2025 № 1896
г. Хабаровск
О внесении изменений в Схему размещения гаражей, являющихся некапитальными сооружениями, либо стоянок технических или других средств передвижения инвалидов вблизи их места жительства (далее — некапитальный гараж, стоянка соответственно) в границах Кировского района городского округа «Город Хабаровск», утвержденную постановлением администрации города Хабаровска от 12.12.2022 № 4561

В соответствии с Земельным кодексом Российской Федерации, Федеральным законом от 06.10.2003 № 131-ФЗ «Об общих принципах организации местного самоуправления в Российской Федерации», приказом министерства имущественных отношений Хабаровского края от 02.09.2021 № 42 «Об утверждении Порядка утверждения органами местного самоуправления схемы размещения гаражей, являющихся некапитальными сооружениями, либо стоянок технических или других средств передвижения инвалидов вблизи их места жительства», постановлением администрации города Хабаровска от 18.08.2022 № 2996 «Об организации работ по размещению гаражей, являющихся некапитальными сооружениями, стоянок технических или других средств передвижения инвалидов вблизи их места жительства в границах городского округа «Город Хабаровск», на основании Устава городского округа «Город Хабаровск» администрация города Хабаровска

ПОСТАНОВЛЯЕТ:

1. Внести изменения в Схему размещения гаражей, являющихся некапитальными сооружениями, либо стоянок технических или других средств передвижения инвалидов вблизи их места жительства (далее — некапитальный гараж, стоянка соответственно) в границах Кировского района городского округа «Город Хабаровск», утвержденную постановлением администрации города Хабаровска от 12.12.2022 № 4561, дополнив пунктами 114—118 согласно приложению к настоящему постановлению.

2. Управлению информационных технологий администрации города Хабаровска (Мулина В.В.) разместить настоящее постановление на официальном сайте администрации города Хабаровска в информационно-телекоммуникационной сети Интернет.

3. Пресс-службе администрации города Хабаровска (Лесков А.Н.) обнародовать настоящее постановление путем опубликования (размещения) в сетевом издании «Интернет-портал «Хабаровские вести» (KHAB-VESTI.RU).

4. Контроль за выполнением настоящего постановления возложить на заместителя мэра города, председателя комитета администрации города Хабаровска по управлению Кировским районом Загурскую Ю.И.

5. Настоящее постановление вступает в силу после его официального обнародования.

Мэр города Хабаровска С.А. КРАВЧУК

Приложение
к постановлению администрации города Хабаровска
от 30.04.2025 № 1896

1	2	3	4	5	6	7	8	9		
114	В районе дома № 53 по ул. Джамбула, г. Хабаровск	27:23:0020316	25	государственная собственность не разграничена	некапитальный гараж	5 лет	занято	Nт	X	Y
								1	457946,03	3176837,96
								2	457943,44	3176840,21
								3	457939,47	3176835,51
								4	457942,00	3176833,26
115	В районе дома № 53 по ул. Джамбула, г. Хабаровск	27:23:0020316	25	государственная собственность не разграничена	некапитальный гараж	5 лет	занято	Nт	X	Y
								1	457928,98	3176818,20
								2	457933,30	3176823,20
								3	457930,47	3176825,74
								4	457926,21	3176820,62
116	В районе дома № 53 по ул. Джамбула, г. Хабаровск	27:23:0020316	20	государственная собственность не разграничена	некапитальный гараж	5 лет	занято	Nт	X	Y
								1	457951,59	3176816,77
								2	457954,26	3176814,52
								3	457958,04	3176819,06
								4	457955,42	3176821,25
117	В районе дома № 53 по ул. Джамбула, г. Хабаровск	27:23:0020316	25	государственная собственность не разграничена	некапитальный гараж	5 лет	занято	Nт	X	Y
								1	457953,76	3176830,91
								2	457951,19	3176833,31
								3	457947,20	3176828,62
								4	457949,72	3176825,97
118	В районе дома № 5 по ул. Хасановской, г. Хабаровск	27:23:0020309	20	государственная собственность не разграничена	некапитальный гараж	5 лет	занято	Nт	X	Y
								1	457944,00	3177058,01
								2	457946,77	3177060,79
								3	457941,71	3177065,28
								4	457939,77	3177062,29

АДМИНИСТРАЦИЯ ГОРОДА ХАБАРОВСКА
ПОСТАНОВЛЕНИЕ
30.04.2025 № 1904
г. Хабаровск
О назначении публичных слушаний

В соответствии с Градостроительным кодексом Российской Федерации, решением Хабаровской городской думы от 28.06.2018 № 850 «Об утверждении Положения о публичных слушаниях, общественных обсуждениях по проектам в сфере градостроительной деятельности и проектам правил благоустройства территорий в городском округе «Город Хабаровск», административным регламентом предоставления муниципальной услуги «Принятие решения об утверждении документации по планировке территорий (проектов планировки, проектов межевания) на территории городского округа «Город Хабаровск», внесении изменений в такую документацию, отмене такой документации или ее отдельных частей, признании отдельных частей такой документации не подлежащими применению», утвержденным постановлением администрации города Хабаровска от 07.06.2018 № 2008, в целях соблюдения права человека на благоприятные условия жизнедеятельности, прав и законных интересов правообладателей земельных участков и объектов капитального строительства, на основании Устава городского округа «Город Хабаровск» администрация города Хабаровска

ПОСТАНОВЛЯЕТ:

1. Назначить публичные слушания по рассмотрению документации по планировке территории (проекта планировки, проекта межевания) в границах ул. Комсомольской в Центральном районе города Хабаровска согласно приложению.

2. Организатор публичных слушаний — департамент архитектуры, строительства и землепользования администрации города Хабаровска.

3. Информация о порядке и сроках проведения публичных слушаний.

Срок проведения публичных слушаний — не более одного месяца со дня опубликования оповещения о проведении публичных слушаний до опубликования заключения о результатах публичных слушаний.

Место проведения экспозиции проекта — актовый зал (каб. 114) департамента архитектуры, строительства и землепользования администрации города Хабаровска, ул. Дикопольцева, 17.

Срок проведения экспозиции проекта — с 12.05.2025 по 26.05.2025.

Время посещения экспозиций проекта — в рабочие дни (понедельник — пятница) с 9.00 до 13.00 и с 14.00 до 18.00.

Материалы проекта размещены на сайте khv27.ru.

Дата проведения собрания участников публичных слушаний — 19.05.2025. Время проведения — 18.00. Место проведения собрания — актовый зал (каб. 114) департамента архитектуры, строительства и землепользования администрации города Хабаровска, ул. Дикопольцева, 17.

Срок приема предложений и замечаний — до 26.05.2025.

Предложения и замечания по документации принимаются:

— в письменной или устной форме в ходе проведения собрания участников публичных слушаний;

— в письменном виде по адресу: г. Хабаровск, ул. Дикопольцева, 17, каб. 319, в рабочие дни (понедельник — пятница) с 9.00 до 13.00 и с 14.00 до 18.00 или в электронном виде на сайте администрации города Хабаровска khv27.ru;

— посредством записи в книге (журнале) учета посетителей экспозиции проекта, подлежащего рассмотрению на публичных слушаниях.

Срок опубликования заключения о результатах публичных слушаний в сетевом издании «Интернет-портал «Хабаровские вести» (KHAB-VESTI.RU) — 30.05.2025.

4. Инициатор проведения слушаний — мэр города Хабаровска.

5. Территорией проведения слушаний является территория, применительно к которой осуществляется подготовка документации по планировке.

6. Поручить:

6.1. Департаменту архитектуры, строительства и землепользования администрации города Хабаровска (Сутурин О.Б.) организовать экспозицию демонстрационных материалов.

6.2. Пресс-службе администрации города Хабаровска (Лесков А.Н.) обнародовать настоящее постановление путем опубликования (размещения) в сетевом издании «Интернет-портал «Хабаровские вести» (KHAB-VESTI.RU).

7. Контроль за исполнением настоящего постановления возложить на заместителя мэра города, директора департамента архитектуры, строительства и землепользования администрации города Хабаровска Сутурина О.Б.

Мэр города Хабаровска С.А. КРАВЧУК

Приложение
к постановлению администрации города Хабаровска
от 30.04.2025 № 1904

Схема расположения элемента планировочной структуры в границах ул. Комсомольской в Центральном районе города Хабаровска

ОПОВЕЩЕНИЕ
о начале публичных слушаний

Администрация города Хабаровска в лице департамента архитектуры, строительства и землепользования в целях соблюдения права человека на благоприятные условия жизнедеятельности, прав и законных интересов правообладателей земельных участков и объектов капитального строительства извещает о проведении публичных слушаний по рассмотрению документации по планировке территории (проекта планировки, проекта межевания) в границах ул. Комсомольской в Центральном районе города Хабаровска.

Перечень информационных материалов к проекту:

1) чертеж межевания.

Публичные слушания по рассмотрению документации по планировке территории проводятся с участием правообладателей земельных участков и объектов капитального строительства, расположенных в указанных границах, лиц, законные интересы которых могут быть нарушены в связи с реализацией таких проектов.

Информация о порядке и сроках проведения публичных слушаний:

Организатор публичных слушаний — департамент архитектуры, строительства и землепользования администрации города Хабаровска.

Инициатор проведения слушаний — мэр города Хабаровска.

Срок проведения публичных слушаний — с 06.05.2025 по 30.05.2025.

Место проведения экспозиции проекта — актовый зал (каб. 114) департамента архитектуры, строительства и землепользования администрации города Хабаровска, ул. Дикопольцева, 17.

Срок проведения экспозиции проекта — с 12.05.2025 по 26.05.2025.

Время посещения экспозиций проекта — в рабочие дни (понедельник — пятница) с 9.00 до 13.00 и с 14.00 до 18.00.

Материалы проекта размещены на сайте https://khv27.ru/for-peoples/publichnye-slushaniya/.

Дата проведения собрания участников публичных слушаний — 19.05.2025. Время проведения — 18.00. Место проведения собрания — актовый зал (каб. 114) департамента архитектуры, строительства и землепользования администрации города Хабаровска, ул. Дикопольцева, 17.

Срок приема предложений и замечаний — до 26.05.2025.

Предложения и замечания по документации принимаются:

— в письменной или устной форме в ходе проведения собрания участников публичных слушаний;

— в письменном виде по адресу: г. Хабаровск, ул. Дикопольцева, 17, каб. 319, в рабочие дни (понедельник — пятница) с 9.00 до 13.00 и с 14.00 до 18.00 или в электронном виде на сайте администрации города khv27.ru;

— посредством записи в книге (журнале) учета посетителей экспозиции проекта, подлежащего рассмотрению на публичных слушаниях.

Участники публичных слушаний в целях идентификации представляют сведения о себе с приложением документов, подтверждающих такие сведения (ч. 12 ст. 5.1 Градостроительного кодекса РФ):

— для физических лиц: фамилию, имя, отчество (при наличии), дату рождения, адрес места жительства (регистрации);

— для юридических лиц: наименование, основной государственный регистрационный номер, место нахождения и адрес;

— для правообладателей соответствующих земельных участков и (или) расположенных на них объектов капитального строительства и (или) помещений, являющихся частью указанных объектов капитального строительства: сведения из Единого государственного реестра недвижимости и иные документы, устанавливающие или удостоверяющие их права.

Срок опубликования заключения о результатах публичных слушаний —30.05.2025.

АДМИНИСТРАЦИЯ ГОРОДА ХАБАРОВСКА
ПОСТАНОВЛЕНИЕ
30.04.2025 № 1895
г. Хабаровск
Об изменении муниципального маршрута регулярных перевозок № 22

В соответствии с Федеральным законом от 13.07.2015 № 220-ФЗ «Об организации регулярных перевозок пассажиров и багажа автомобильным транспортом и городским наземным электрическим транспортом в Российской Федерации и о внесении изменений в отдельные законодательные акты Российской Федерации», постановлением администрации города Хабаровска от 21.04.2016 № 1315 «Об утверждении Порядка организации регулярных перевозок автомобильным транспортом и городским наземным электрическим транспортом», на основании Устава городского округа «Город Хабаровск» администрация города Хабаровска

ПОСТАНОВЛЯЕТ:

1. Изменить с 16.07.2025 муниципальный маршрут регулярных перевозок № 22 согласно следующим изменениям, вносимым в реестр муниципальных маршрутов регулярных перевозок:

1.1. В строке маршрута с регистрационным номером 1.27 в столбце 15 «Виды и классы т/с, их максимальное количество на маршруте» слова «автобус малый класс (класс В) — 2, автобус средний класс (класс 1) — 4» заменить словами «автобус средний класс (класс 1) — 3».

2. Управлению промышленности, транспорта, связи администрации города Хабаровска (Ощановский В.И.) внести 16.07.2025 изменения в реестр муниципальных маршрутов регулярных перевозок согласно пункту 1 настоящего постановления.

3. Пресс-службе администрации города Хабаровска (Лесков А.Н.) обнародовать настоящее постановление путем опубликования (размещения) в сетевом издании «Интернет-портал «Хабаровские вести» (KHAB-VESTI.RU).

4. Контроль за исполнением настоящего постановления возложить на заместителя мэра города по промышленности, транспорту, связи и работе с правоохранительными органами администрации города Хабаровска Горшенина А.В.

Мэр города Хабаровска С.А. КРАВЧУК

АДМИНИСТРАЦИЯ ГОРОДА ХАБАРОВСКА
ПОСТАНОВЛЕНИЕ
30.04.2025 № 1899
г. Хабаровск
Об итогах смотра-конкурса «Лучший хранитель истории» 2025 года

На основании Устава городского округа «Город Хабаровск», постановления администрации города Хабаровска от 28.02.2019 № 580 «О проведении ежегодного смотра-конкурса «Лучший хранитель истории» и протокола заседания городской комиссии смотра-конкурса «Лучший хранитель истории» от 27.03.2025 № 1 администрация города Хабаровска

ПОСТАНОВЛЯЕТ:

1. Наградить памятным знаком «Лучший хранитель истории» победителей смотра-конкурса 2025 года:

1.1. В номинации «Музеи, музейные комнаты, коллекции документов и предметов организаций»:

— Межрегиональную общественную организацию ветеранов военной контрразведки ордена Ленина Краснознаменного ордена Суворова Восточного военного округа, за создание и популяризацию комплекса боевой славы органов военной контрразведки на Дальнем Востоке и в Забайкалье;

— Хабаровскую региональную военно-историческую общественную организацию «Дальневосточный пограничник», за создание историко-образовательного комплекса «Дальневосточный пограничник» и патриотическое воспитание молодежи.

1.2. В номинации «Музеи, музейные комнаты, коллекции документов и предметов образовательных организаций и организаций среднего профессионального образования» — муниципальное автономное дошкольное образовательное учреждение г. Хабаровска «Детский сад № 78 «Семицветик», за создание выставочного проекта «Стена славы» и патриотическое воспитание подрастающего поколения.

2. Наградить дипломом «За большой вклад в сохранение исторического наследия города Хабаровска»:

— краевое государственное бюджетное учреждение здравоохранения «Детский клинический центр медицинской реабилитации «Амурский» министерства здравоохранения Хабаровского края, за создание экспозиции «Помнить, чтобы жить» и патриотическое воспитание подрастающего поколения;

— краевое государственное бюджетное профессиональное образовательное учреждение «Хабаровский педагогический колледж имени Героя Советского Союза Д.Л. Калараша», за создание экспозиции «Опаленные войной» и патриотическое воспитание молодежи;

— Киреева Надежду Алексеевну, председателя Совета многоквартирного дома по ул. Трехгорной, 60 города Хабаровска, за создание коллекции фото-, видео-, аудиоматериалов и печатных изданий о ветеране Великой Отечественной войны Кулишенко Вере Гавриловне;

— Тиканову Светлану Ильиничну, председателя краевой общественной организации «Хабаровское фотографическое общество», за создание и популяризацию проекта «Война как детское воспоминание»;

— Дунаевского Андрея Николаевича, журналиста, за создание коллекции документов, предметов и фотографий бойцов и командиров Красной армии, тружеников тыла дальневосточного региона и печатных изданий о Великой Отечественной войне.

3. Финансовому департаменту администрации города Хабаровска (Голик С.Л.) выделить денежные средства из бюджета города по разделам 0801 «Культура» в размере 271 945 (двести семьдесят одна тысяча девятьсот сорок пять рублей) 00 копеек согласно приложению к настоящему постановлению.

4. Управлению делами администрации города Хабаровска (Демидов А.В.) произвести оплату расходов согласно приложению к настоящему постановлению.

5. Пресс-службе администрации города Хабаровска (Лесков А.Н.) обнародовать настоящее постановление путем опубликования (размещения) в сетевом издании «Интернет-портал «Хабаровские вести» (KHAB-VESTI.RU).

6. Контроль за исполнением настоящего постановления возложить на заместителя мэра города — управляющего делами администрации города Хабаровска Демидова А.В.

Мэр города Хабаровска С.А. КРАВЧУК

Приложение
к постановлению администрации города
от 30.04.2025 № 1899

СМЕТА
расходов для награждения и проведения торжественной церемонии награждения победителей и участников смотра-конкурса «Лучший хранитель истории» 2025 года

№ п/п	Наименование расходов	Кол-во (шт.)	Цена за ед. (руб.)	Общая сумма (руб.)
1	2	3	4	5
1.	Изготовление памятных знаков «Лучший хранитель истории»	3	40 000,00	120 000,00
2.	Изготовление дипломов (плакетки-книги) лауреатов смотра-конкурса «Лучший хранитель истории»	5	8 500,00	42 500,00
3.	Изготовление удостоверений к памятному знаку «Лучший хранитель истории»	3	265,00	795,00
4.	Изготовление пригласительных	60	145,00	8 700,00
5.	Изготовление листов для книги лауреатов смотра-конкурса «Лучший хранитель истории»	5	1 200,00	6 000,00
6.	Организация проведения мероприятия по награждению победителей смотра-конкурса «Лучший хранитель истории»	1	79 950,00	79 950,00
7.	Изготовление обложки книги лауреатов смотра-конкурса «Лучший хранитель истории»	1	7 000,00	7 000,00
8.	Приобретение букетов цветов	5	1 400,00	7 000,00
	ИТОГО			271 945,00

АДМИНИСТРАЦИЯ ГОРОДА ХАБАРОВСКА
ПОСТАНОВЛЕНИЕ
30.04.2025 № 1900
г. Хабаровск

Об утверждении административного регламента предоставления муниципальной услуги «Назначение частичной компенсации отдельным категориям граждан стоимости путевок в организации сезонного или круглогодичного действия, стационарного типа, с круглосуточным пребыванием, оказывающие услуги по организации отдыха и оздоровления детей» и о внесении изменений в отдельные муниципальные нормативные акты

В соответствии с Федеральным законом от 27.07.2010 № 210-ФЗ «Об организации предоставления государственных и муниципальных услуг», Федеральным законом от 06.10.2003 № 131-ФЗ «Об общих принципах организации местного самоуправления в Российской Федерации», Федеральным законом от 08.07.2024 № 172-ФЗ «О внесении изменений в статьи 2 и 5 Федерального закона «Об организации предоставления государственных и муниципальных услуг», на основании решения Хабаровской городской думы от 27.06.2023 № 1284 «Об утверждении Положения об управлении социального развития администрации города Хабаровска», постановления администрации города Хабаровска от 31.08.2010 № 2804 «Об утверждении Порядка разработки, экспертизы и утверждения административных регламентов предоставления муниципальных услуг», Устава городского округа «Город Хабаровск» администрация города Хабаровска

ПОСТАНОВЛЯЕТ:

1. Утвердить административный регламент предоставления муниципальной услуги «Назначение частичной компенсации отдельным категориям граждан стоимости путевок в организации сезонного или круглогодичного действия, стационарного типа, с круглосуточным пребыванием, оказывающие услуги по организации отдыха и оздоровления детей» согласно приложению к настоящему постановлению (далее — административный регламент).

2. Реестр муниципальных услуг городского округа «Город Хабаровск», утвержденный постановлением администрации города Хабаровска от 01.10.2021 № 3724, дополнить пунктом 1.9.13 следующего содержания:

«

1.9.13	Назначение частичной компенсации отдельным категориям граждан стоимости путевок в организации сезонного или круглогодичного действия, стационарного типа, с круглосуточным пребыванием, оказывающие услуги по организации отдыха и оздоровления детей	Федеральный закон от 06.10.2003 № 131-ФЗ «Об общих принципах организации местного самоуправления в Российской Федерации»; Устав городского округа «Город Хабаровск» (принят решением Хабаровской городской думы от 13.07.2004 № 509); решение Хабаровской городской думы от 29.11.2016 № 464 «Об утверждении положения о комитете администрации города Хабаровска по управлению районом»; решение Хабаровской городской думы от 27.06.2023 № 1284 «Об утверждении Положения об управлении социального развития администрации города Хабаровска»; постановление администрации города Хабаровска от 16.06.2023 № 2435 «Об утверждении порядка частичной компенсации отдельным категориям граждан стоимости путевок в организации сезонного или круглогодичного действия, стационарного типа, с круглосуточным пребыванием, оказывающие услуги по организации отдыха и оздоровления детей»	управление социального развития администрации города Хабаровска; комитеты администрации города Хабаровска по управлению районами

».

3. Перечень муниципальных услуг администрации города Хабаровска, предоставляемых в многофункциональном центре Хабаровского края, организованном на базе краевого государственного казенного учреждения «Оператор систем электронного правительства Хабаровского края, многофункциональный центр предоставления государственных и муниципальных услуг», утвержденный постановлением администрации города Хабаровска от 06.08.2012 № 3419, дополнить пунктом 80 следующего содержания:

«

80	Назначение частичной компенсации отдельным категориям граждан стоимости путевок в организации сезонного или круглогодичного действия, стационарного типа, с круглосуточным пребыванием, оказывающие услуги по организации отдыха и оздоровления детей	управление социального развития администрации города Хабаровска; комитеты администрации города Хабаровска по управлению районами

».

4. Перечень муниципальных услуг городского округа «Город Хабаровск», предоставление которых по комплексным запросам не осуществляется, утвержденный постановлением администрации города Хабаровска от 25.06.2024 № 2982, дополнить пунктом 56 следующего содержания:

«

56	1.9.13	Назначение частичной компенсации отдельным категориям граждан стоимости путевок в организации сезонного или круглогодичного действия, стационарного типа, с круглосуточным пребыванием, оказывающие услуги по организации отдыха и оздоровления детей

».

5. Внести в порядок частичной компенсации отдельным категориям граждан стоимости путевок в организации сезонного или круглогодичного действия, стационарного типа, с круглосуточным пребыванием, оказывающие услуги по организации отдыха и оздоровления детей, утвержденный постановлением администрации города Хабаровска от 16.06.2023 № 2435, следующие изменения:

5.1. Пункт 2.2 дополнить абзацем следующего содержания:

«Вышеперечисленные документы представляются в соответствии с административным регламентом предоставления муниципальной услуги «Назначение частичной компенсации отдельным категориям граждан стоимости путевок в организации сезонного или круглогодичного действия, стационарного типа, с круглосуточным пребыванием, оказывающие услуги по организации отдыха и оздоровления детей».

6. Управлению информационных технологий администрации города Хабаровска (Мулина В.В.) разместить настоящее постановление на официальном сайте администрации города Хабаровска в информационно-телекоммуникационной сети Интернет.

7. Пресс-службе администрации города Хабаровска (Лесков А.Н.) обнародовать настоящее постановление путем опубликования (размещения) в сетевом издании «Интернет-портал «Хабаровские вести» (KHAB-VESTI.RU).

8. Контроль за выполнением настоящего постановления возложить на заместителя мэра города по социальным вопросам администрации города Хабаровска Ярошенко А.С.

9. Настоящее постановление вступает в силу после его официального обнародования за исключением пунктов 3, 4 настоящего постановления, а также пунктов административного регламента: 1.4.2.2, 1.4.2.3, 1.4.3.4, подпункта «в» пункта 2.7, подраздела 3.7, которые вступают в силу 01.07.2025.

Мэр города Хабаровска С.А. КРАВЧУК

Приложение
УТВЕРЖДЕН
постановлением администрации города Хабаровска
от 30.04.2025 № 1900

АДМИНИСТРАТИВНЫЙ РЕГЛАМЕНТ
предоставления муниципальной услуги «Назначение частичной компенсации отдельным категориям граждан стоимости путевок в организации сезонного или круглогодичного действия, стационарного типа, с круглосуточным пребыванием, оказывающие услуги по организации отдыха и оздоровления детей»

1. Общие положения

1.1. Предмет регулирования административного регламента

Административный регламент предоставления муниципальной услуги «Назначение частичной компенсации отдельным категориям граждан стоимости путевок в организации сезонного или круглогодичного действия, стационарного типа, с круглосуточным пребыванием, оказывающие услуги по организации отдыха и оздоровления детей» (далее — Административный регламент) определяет состав, последовательность и сроки выполнения административных процедур (действий) при предоставлении муниципальной услуги.

1.2. Перечень нормативных правовых актов, непосредственно регулирующих предоставление муниципальной услуги:

— Федеральный закон от 27.07.2010 № 210-ФЗ «Об организации предоставления государственных и муниципальных услуг»;

— Федеральный закон от 06.04.2011 № 63-ФЗ «Об электронной подписи»;

— Федеральный закон от 27.07.2006 № 152-ФЗ «О персональных данных»;

— Федеральный закон от 24.11.1995 № 181-ФЗ «О социальной защите инвалидов в Российской Федерации»;

— постановление Правительства Российской Федерации от 25.08.2012 № 852 «Об утверждении правил использования усиленной квалифицированной электронной подписи при обращении за получением государственных и муниципальных услуг и о внесении изменения в правила разработки и утверждения административных регламентов предоставления государственных услуг»;

— постановление Правительства Российской Федерации от 25.06.2012 № 634 «О видах электронной подписи, использование которых допускается при обращении за получением государственных и муниципальных услуг»;

— постановление Правительства Российской Федерации от 26.03.2016 № 236 «О требованиях к предоставлению в электронной форме государственных и муниципальных услуг»;

— постановление Правительства Российской Федерации от 14.11.2023 № 1910 «Об утверждении Правил информирования гражданина о правах, возникающих в связи с событием, наступление которого предоставляет ему возможность получения мер социальной защиты (поддержки), социальных услуг, предоставляемых в рамках социального обслуживания и государственной социальной помощи, иных социальных гарантий и выплат, а также об условиях их назначения и предоставления»;

— постановление администрации города Хабаровска от 16.06.2023 № 2435 «Об утверждении порядка частичной компенсации отдельным категориям граждан стоимости путевок в организации сезонного или круглогодичного действия, стационарного типа, с круглосуточным пребыванием, оказывающие услуги по организации отдыха и оздоровления детей».

1.3. Заявитель — родитель (законный представитель) ребенка (детей), указанного (указанных) в пункте 1.3.1 настоящего Административного регламента, либо уполномоченный представитель Заявителя, обратившийся в комитет администрации города Хабаровска по управлению районом по месту постоянного жительства с заявлением и прилагаемыми документами о предоставлении муниципальной услуги.

В качестве уполномоченного представителя несовершеннолетнего лица, от имени которого действует Заявитель при получении результата муниципальной услуги на бумажном носителе, может быть законный представитель несовершеннолетнего лица, не являющийся заявителем.

В этом случае Заявитель, являющийся законным представителем несовершеннолетнего, в момент подачи заявления о предоставлении муниципальной услуги указывает в заявлении фамилию, имя, отчество (последнее при наличии), сведения о документе, удостоверяющем личность другого законного представителя несовершеннолетнего, уполномоченного на получение результатов предоставления соответствующей услуги в отношении несовершеннолетнего.

1.3.1. Право на получение частичной компенсации стоимости путевок, приобретенных в организации отдыха и оздоровления детей, имеют дети, являющиеся гражданами Российской Федерации, постоянно проживающие на территории городского округа «Город Хабаровск», родители (законные представители) которых принимают (принимали) участие в специальной военной операции.

1.4. Требования к порядку информирования о предоставлении муниципальной услуги

1.4.1. Информация о месте нахождения и графике работы структурных подразделений, предоставляющих муниципальную услугу, в которые необходимо направить заявление для предоставления муниципальной услуги.

Муниципальная услуга предоставляется комитетами администрации города Хабаровск по управлению районами (далее — комитеты по управлению районами):

— комитет администрации города Хабаровска по управлению Центральным районом по адресу: 680000, г. Хабаровск, ул. Фрунзе, д. 60, каб. 108; время приема специалистами сектора социальной работы с населением: понедельник — пятница с 9.00 до 18.00, перерыв на обед с 13.00 до 14.00; телефон 40-88-44; электронный адрес centrecom@khv27.ru;

— комитет администрации города Хабаровска по управлению Кировским районом по адресу: 680011, г. Хабаровск, ул. Орджоникидзе, д. 3, каб. 109; время приема специалистами сектора социальной работы с населением: понедельник — пятница с 9.00 до 18.00, перерыв на обед с 13.00 до 14.00; телефон 41-95-57; электронный адрес kirov@khv27.ru;

— комитет администрации города Хабаровска по управлению Краснофлотским районом по адресу: 680018, г. Хабаровск, ул. Руднева, д. 43, каб. 17, 18; время приема специалистами сектора социальной работы с населением: понедельник — пятница с 9.00 до 18.00, перерыв на обед с 13.00 до 14.00; телефон 79-07-18; электронный адрес kf@khv27.ru;

— комитет администрации города Хабаровска по управлению Железнодорожным районом по адресу: 680021, г. Хабаровск, пер. Ленинградский, д. 13а, каб. 11; время приема специалистами сектора социальной работы с населением: понедельник — пятница с 9.00 до 18.00, перерыв на обед с 13.00 до 14.00; телефон 40-88-52; электронный адрес gd@khv27.ru;

— комитет администрации города Хабаровска по управлению Индустриальным районом по адресу: 680003, г. Хабаровск, ул. Краснореченская, д. 87, к.1, каб. 13, 13а; время приема специалистами отдела социальной работы с населением: понедельник, вторник, четверг с 9.00 до 18.00, перерыв на обед с 13.00 до 14.00; телефоны: 54-53-02, 40-90-51, 40-90-52; электронный адрес south@khv27.ru.

1.4.2. Информацию по вопросам предоставления муниципальной услуги, в том числе о ходе исполнения, можно получить одним из следующих способов:

1.4.2.1. Путем личного приема либо с использованием телефонной связи, в письменном виде, в том числе в форме электронного документа по электронной почте по адресам, указанным в подпункте 1.4.1 настоящего Административного регламента.

1.4.2.2. В информационно-телекоммуникационной сети Интернет: на официальном сайте администрации города Хабаровска khv27.ru; региональном портале государственных и муниципальных услуг Хабаровского края uslugi27.ru (далее — Региональный портал).

1.4.2.3. С использованием личного кабинета на едином портале государственных и муниципальных услуг (функций) (далее — Единый портал) путем автоматического предоставления персонифицированной информации о возникновении у Заявителя права на получение муниципальной услуги в связи с наступлением жизненного события, а также информации об условиях назначения и предоставления муниципальной услуги, сформированной в государственной информационной системе «Единая централизованная цифровая платформа в социальной сфере» (далее — единая цифровая платформа) при условии выполнения гражданином действий, предусмотренных пунктом 4 Правил информирования гражданина о правах, возникающих в связи с событием, наступление которого предоставляет ему возможность получения мер социальной защиты (поддержки), социальных услуг, предоставляемых в рамках социального обслуживания и государственной социальной помощи, иных социальных гарантий и выплат, а также об условиях их назначения и предоставления, утвержденных постановлением Правительства Российской Федерации от 14.11.2023 № 1910.

1.4.2.4. Путем обращения в филиалы многофункционального центра предоставления государственных и муниципальных услуг, организованные на базе краевого государственного казенного учреждения «Оператор систем электронного правительства Хабаровского края, многофункциональный центр предоставления государственных и муниципальных услуг» (далее — МФЦ). Информацию об адресах и графике работы филиалов МФЦ можно получить на сайте https://mfc27.ru или по телефону центра телефонного обслуживания населения (далее — ЦТО) 8-800-100-4212.

1.4.3. Порядок получения информации Заявителями по вопросам предоставления муниципальной услуги, в том числе о ходе исполнения

1.4.3.1. При ответах на устные обращения, телефонные звонки по вопросам предоставления муниципальной услуги (о ходе ее исполнения) специалисты управления социального развития, комитетов по управлению районами подробно информируют обратившихся. Ответ на телефонный звонок должен начинаться с информации о наименовании органа, в который позвонил гражданин, а также содержать информацию о фамилии, имени, отчестве (последнее — при наличии) специалиста, принявшего телефонный звонок. При невозможности специалиста, принявшего звонок, самостоятельно ответить на поставленные вопросы телефонный звонок должен быть переадресован (переведен) на другое должностное лицо, или же обратившемуся должен быть сообщен телефонный номер, по которому можно получить необходимую информацию.

1.4.3.2. Письменные обращения по вопросам предоставления муниципальной услуги регистрируются в день поступления в управление социального развития, комитеты по управлению районами. Ответ на письменное обращение излагается письмом в простой, четкой и понятной форме и направляется в виде простого почтового отправления в адрес Заявителя (уполномоченного представителя) с указанием фамилии, имени, отчества (последнее — при наличии), номера телефона исполнителя. Ответ направляется Заявителю по адресу, указанному в обращении.

В случае если дата поступления заявления с прилагаемыми документами выпадает на нерабочий (праздничный) день, заявление с прилагаемыми документами регистрируется на следующий за днем поступления рабочий день.

Срок ответа на письменное обращение составляет не более 30 календарных дней со дня регистрации такого обращения в управлении социального развития, комитетах по управлению районами.

1.4.3.3. Обращения по вопросам предоставления муниципальной услуги (о ходе ее исполнения), поступившие в электронной форме, исполняются в порядке и сроки, предусмотренные подпунктом 1.4.3.2 подпункта 1.4.3 подраздела 1.4 настоящего Административного регламента.

1.4.3.4. Путем обращения в МФЦ.

2. Стандарт предоставления муниципальной услуги

2.1. Наименование муниципальной услуги: «Назначение частичной компенсации отдельным категориям граждан стоимости путевок в организации сезонного или круглогодичного действия, стационарного типа, с круглосуточным пребыванием, оказывающие услуги по организации отдыха и оздоровления детей» (далее — муниципальная услуга, частичная компенсация — соответственно).

2.2. Предоставление муниципальной услуги осуществляется администрацией города Хабаровска в лице комитетов по управлению районами по месту постоянного жительства (пребывания) Заявителя.

2.3. Результатом предоставления муниципальной услуги являются:

— решение о назначении частичной компенсации и уведомление Заявителя;

— решение об отказе в назначении частичной компенсации и уведомление Заявителя.

2.4. Срок предоставления муниципальной услуги составляет не более 23 рабочих дней со дня регистрации заявления с прилагаемыми документами.

2.5. Перечень нормативных правовых актов, регулирующих предоставление муниципальной услуги, указан в подразделе 1.2 раздела 1 настоящего Административного регламента, а также размещается на официальном сайте администрации города Хабаровска, на Едином портале, на Региональном портале.

2.6. Исчерпывающий перечень документов, необходимых для предоставления муниципальной услуги

2.6.1. Документы и информация, представляемые Заявителем самостоятельно:

а) заявление, составленное в свободной форме, в котором должны быть указаны способ информирования о результатах рассмотрения заявления — почтовым отправлением, по электронной почте, а также следующие сведения:

— фамилия, имя, отчество (последнее — при наличии) Заявителя;

— адрес постоянного места жительства Заявителя;

— фамилия, имя, отчество (последнее — при наличии) ребенка;

— сведения о реквизитах лицевого счета в кредитном учреждении;

— страховой номер индивидуального лицевого счета (при наличии);

— фамилия, имя, отчество (последнее — при наличии), сведения о документе, удостоверяющем личность другого законного представителя несовершеннолетнего, уполномоченного на получение результатов предоставления соответствующей услуги в отношении несовершеннолетнего (в случае если реализация права на получение результатов предоставления муниципальной услуги в отношении несовершеннолетнего, оформленных в форме документа на бумажном носителе, осуществляется законным представителем несовершеннолетнего, не являющимся заявителем);

б) копия документа, удостоверяющего личность Заявителя;

в) копия документа, подтверждающего полномочия законного представителя ребенка (в случае если обращается законный представитель ребенка);

г) справка, подтверждающая факт участия граждан Российской Федерации в специальной военной операции на территориях Украины, Донецкой Народной Республики, Луганской Народной Республики, Запорожской области и Херсонской области;

д) копия обратного талона к путевке, подтверждающего пребывание ребенка (детей) на смене, по форме, утвержденной Приказом Министерства финансов Российской Федерации от 10.12.1999 № 90н «Об утверждении бланков строгой отчетности»;

е) копия платежного документа, подтверждающего оплату путевки Заявителем (кассовый чек, платежная квитанция, в том числе полученные Заявителем электрон-

но, или другой документ, подтверждающий списание средств со счета Заявителя, оплатившего путевку, с отметкой банка);

ж) копия документа, подтверждающего регистрацию по месту жительства на территории городского округа «Город Хабаровск» ребенка в соответствии с Правилами регистрации и снятия граждан Российской Федерации с регистрационного учета по месту пребывания и по месту жительства в пределах Российской Федерации, утвержденными Постановлением Правительства Российской Федерации от 17.07.1995 № 713, в случае отсутствия регистрации по месту жительства на территории городского округа «Город Хабаровск» представляется решение суда об установлении факта проживания на территории городского округа «Город Хабаровск»;

з) согласие на обработку персональных данных иных лиц в случае, если для предоставления муниципальной услуги необходимо представление документов и информации об ином лице, не являющемся Заявителем, при обращении за получением муниципальной услуги;

и) доверенность, подтверждающая правомочие на обращение за получением муниципальной услуги представителем Заявителя, выданная физическим лицом.

2.6.2. Документы, которые Заявитель вправе представить по собственной инициативе (подлежат представлению в рамках межведомственного информационного взаимодействия):

а) копия свидетельства о рождении ребенка (детей).

Документ, указанный в подпункте «а», предоставляется в виде копии, заверенной в установленном законом порядке, либо с оригиналом документа для сверки и заверения специалистом комитета.

Непредставление Заявителем самостоятельно документа, указанного в настоящем пункте, не является основанием для отказа в предоставлении муниципальной услуги.

2.7. Заявление о предоставлении муниципальной услуги может быть подано одним из следующих способов:

а) при личном обращении по адресам постоянного места жительства (пребывания), указанным в подпункте 1.4.1 настоящего Административного регламента;

б) в электронной форме с использованием официального сайта администрации города Хабаровска (khv27.ru);

в) в филиалы многофункционального центра предоставления государственных и муниципальных услуг, организованные на базе краевого государственного казенного учреждения «Оператор систем электронного правительства Хабаровского края, многофункциональный центр предоставления государственных и муниципальных услуг» (далее — МФЦ). Информацию об адресах и графике работы филиалов МФЦ можно получить на сайте https://mfc27.ru или по телефону центра телефонного обслуживания населения (далее — ЦТО) 8-800-100-4212.

2.8. Исчерпывающий перечень оснований для отказа в приеме документов, необходимых для предоставления муниципальной услуги

2.8.1. Основаниями для отказа в приеме документов, необходимых для предоставления муниципальной услуги, являются:

— несоблюдение условий признания действительности усиленной квалифицированной электронной подписи в соответствии со статьей 11 Федерального закона от 06.04.2011 № 63-ФЗ «Об электронной подписи», в случае подачи заявления и прилагаемых документов, предусмотренных пунктом 2.6.1 подраздела 2.6 настоящего Административного регламента в электронном виде;

— несоблюдение условий, указанных в пункте 2.16.3 подраздела 2.16 настоящего Административного регламента;

— в заявлении содержатся нецензурные либо оскорбительные выражения;

— текст заявления не поддается прочтению.

2.9. Основания для приостановления предоставления муниципальной услуги отсутствуют.

2.10. Исчерпывающий перечень оснований для отказа в предоставлении муниципальной услуги

2.10.1. Основаниями для отказа в предоставлении муниципальной услуги являются:

— непредставление документов, указанных в пункте 2.6.1 настоящего Административного регламента;

— несоблюдение условий, установленных подразделом 1.3 настоящего Административного регламента.

— отсутствие в заявлении сведений, указанных в подпункте «а» пункта 2.6.1 настоящего Административного регламента;

— представление Заявителем документов, содержащих недостоверные сведения, недостоверность которых установлена на основании документов и (или) информации, полученных в рамках межведомственного информационного взаимодействия;

— повторное обращение за назначением частичной компенсации в текущем календарном году;

— обращение за назначением частичной компенсации по истечении шести месяцев после окончания отдыха.

Заявители, не представившие заявление и документы до 1 ноября текущего года, а также Заявители, оплатившие путевку после 1 ноября текущего года, имеют право подать заявление и документы и получить частичную компенсацию стоимости путевки в следующем году.

2.11. Муниципальная услуга предоставляется бесплатно.

2.12. Максимальный срок ожидания в очереди при подаче запроса о предоставлении муниципальной услуги и получении результата ее предоставления составляет не более 15 минут.

2.13. Регистрация заявления с прилагаемыми документами о предоставлении муниципальной услуги осуществляется специалистами комитетов по управлению районами, ответственным за прием и регистрацию документов, в день поступления заявления с прилагаемыми документами путем присвоения входящего регистрационного номера в журнале учета регистрации заявлений граждан (далее — журнал).

В случае если дата поступления заявления с прилагаемыми документами выпадает на выходной или нерабочий (праздничный) день, заявление с прилагаемыми документами регистрируется на следующий за днем поступления рабочий день.

2.14. Требования к помещениям, в которых предоставляется муниципальная услуга, к месту ожидания и приема заявителей, размещению и оформлению визуальной, текстовой информации о порядке предоставления услуги, в том числе к обеспечению доступности для инвалидов указанных объектов, в соответствии с законодательством Российской Федерации о социальной защите инвалидов.

2.14.1. Центральный вход в здание оборудуется вывеской с указанием его наименования.

2.14.2. Прием заявителей осуществляется в специально выделенных для этих целей помещениях (присутственных местах), которые включают в себя места для ожидания, информирования, получения информации и заполнения документов, для предоставления муниципальных услуг.

Присутственные места оборудуются:

— стендами или демонстрационными системами с информацией;

— доступными местами общего пользования (туалетами);

— схемами размещения средств пожаротушения и путей эвакуации посетителей и работников.

2.14.3. Места ожидания личного приема оборудуются стульями, столами, обеспечиваются канцелярскими принадлежностями для написания письменных обращений, информационными стендами или демонстрационными системами.

2.14.4. Визуальная, текстовая информация о порядке предоставления муниципальной услуги размещается на информационных стендах или демонстрационных системах в помещении комитетов по управлению районами для ожидания и приема граждан, а также на официальном сайте администрации города Хабаровска.

2.14.5. На информационных стендах или демонстрационных системах в помещениях комитетов по управлению районами размещается в том числе следующая информация:

— перечень документов, необходимых для предоставления муниципальной услуги;

— выдержки из законодательных и иных нормативных правовых актов, содержащих нормы, регулирующие отношения, связанные с предоставлением муниципальной услуги;

— краткое описание порядка предоставления муниципальной услуги;

— образцы заявлений;

— порядок получения консультаций по вопросам предоставления муниципальной услуги;

— исчерпывающий перечень оснований для отказа в предоставлении муниципальной услуги;

— порядок обжалования действий (бездействия) и решений, осуществляемых (принятых) в ходе предоставления муниципальной услуги.

2.14.6. Рабочие места специалистов, предоставляющих муниципальную услугу, оборудуются телефоном, факсом, копировальным аппаратом, компьютером и другой оргтехникой, позволяющей своевременно и в полном объеме организовать предоставление муниципальной услуги.

2.14.7. При предоставлении муниципальной услуги инвалидам (включая инвалидов, использующих кресла-коляски и собак-проводников) должны соблюдаться требования законодательства Российской Федерации о социальной защите инвалидов, в частности статьи 15 Федерального закона от 24.11.1995 № 181-ФЗ «О социальной защите инвалидов».

2.15. Показатели доступности и качества муниципальной услуги, в том числе количество взаимодействий Заявителя с должностными лицами при предоставлении муниципальной услуги и их продолжительность

2.15.1. Показателями доступности и качества предоставления муниципальной услуги являются:

— соблюдение требований к информированию о муниципальной услуге;

— соблюдение административных процедур при предоставлении муниципальной услуги;

— отсутствие фактов нарушения сроков при предоставлении муниципальной услуги;

— отсутствие фактов нарушения законодательства при предоставлении муниципальной услуги;

— полнота предоставления муниципальной услуги в соответствии с Административным регламентом;

— отсутствие обоснованных жалоб по вопросам предоставления муниципальной услуги;

— возможность получения муниципальной услуги в электронной форме.

2.16. Иные требования, в том числе учитывающие особенности предоставления муниципальной услуги в электронной форме

2.16.1. Подача заявления с прилагаемыми документами в форме электронного документа на официальном сайте администрации города Хабаровска (khv27.ru) осуществляется путем авторизации Заявителя в федеральной государственной информационной системе «Единая система идентификации и аутентификации в инфраструктуре, обеспечивающей информационно-технологическое взаимодействие информационных систем, используемых при предоставлении государственных и муниципальных услуг в электронной форме».

2.16.2. Заявление о предоставлении муниципальной услуги в форме электронного документа и прилагаемые документы, указанные в подпунктах «г», «з» пункта 2.6.1 настоящего административного регламента, должны быть подписаны усиленной квалифицированной электронной подписью (выданной удостоверяющим аккредитованным Минцифры Российской Федерации в соответствии с требованиями Федерального закона от 06.04.2011 № 63-ФЗ «Об электронной подписи») лица, которое в соответствии с федеральными законами и изданными в соответствии с ними нормативными правовыми актами наделено полномочиями на создание и подписание таких документов.

Копии документов, указанных в подпунктах «б», «в», «д», «е», «ж», подписываются простой электронной подписью, или усиленной квалифицированной электронной подписью, или усиленной неквалифицированной электронной подписью Заявителя — физического лица, сертификат ключа проверки которой создан и используется в инфраструктуре, обеспечивающей информационно-технологическое взаимодействие информационных систем, используемых для предоставления государственных и муниципальных услуг в электронной форме, допустимость использования которой предусмотрена законодательством Российской Федерации.

Доверенность, подтверждающая правомочие на обращение за получением муниципальной услуги, выданная физическим лицом, заверяется усиленной квалифицированной электронной подписью нотариуса.

2.16.3. Заявитель вправе подписать заявление и прилагаемые документы простой электронной подписью или усиленной неквалифицированной электронной подписью, сертификат ключа проверки которой создан и используется в инфраструктуре, обеспечивающей информационно-технологическое взаимодействие информационных систем, используемых для предоставления государственных и муниципальных услуг в электронной форме, допустимость использования которой предусмотрена законодательством Российской Федерации. В этом случае Заявитель в течение трех рабочих дней должен лично обратиться в комитет по управлению районом для собственноручной подписи заявления и предоставления оригиналов документов, предусмотренных подпунктами «б», «г», «з» пункта 2.6.1 настоящего Административного регламента.

3. Состав, последовательность и сроки выполнения административных процедур, требования к порядку их выполнения, в том числе особенности выполнения admini-

стративных процедур в электронной форме, а также особенности выполнения административных процедур в многофункциональных центрах

3.1. Описание последовательности действий при предоставлении муниципальной услуги

Последовательность действий при предоставлении муниципальной услуги включает в себя следующие административные процедуры:

— прием, регистрация и рассмотрение заявления и прилагаемых документов, предусмотренных подпунктами 2.6.1, 2.6.2 подраздела 2.6 настоящего Административного регламента (далее — документы);

— межведомственное информационное взаимодействие и передача заявления с прилагаемыми документами в комиссию по оказанию адресной социальной помощи комитета по управлению районом;

— принятие решения о назначении (об отказе в назначении) частичной компенсации и уведомление Заявителя.

3.2. Прием и регистрация заявления и прилагаемых документов

3.2.1. Юридическим фактом, являющимся основанием для начала административной процедуры, является получение комитетом по управлению районом заявления с прилагаемыми документами в соответствии с подпунктами 2.6.1, 2.6.2 подраздела 2.6 настоящего Административного регламента.

3.2.2. Лицом, ответственным за выполнение административной процедуры, является специалист сектора (отдела) социальной работы с населением комитета по управлению районом, в должностные обязанности которого входит прием и регистрация заявления с прилагаемыми документами.

3.2.2.1. Регистрация заявления с прилагаемыми документами осуществляется в соответствии с подразделом 2.13 настоящего Административного регламента.

3.2.2.2. Специалист сектора (отдела) социальной работы с населением комитета по управлению районом проверяет заявление с прилагаемыми документами на соответствие требованиям, предусмотренным подпунктом 2.6.1 подраздела 2.6 настоящего Административного регламента. В случае отсутствия оснований, указанных в подпункте 2.8.1 подраздела 2.8 настоящего Административного регламента, заявление с прилагаемыми документами регистрируется в журнале учета регистрации заявлений граждан в срок, установленный подпунктом 3.2.2.1 настоящего Административного регламента.

В случае наличия оснований, указанных в подпункте 2.8.1 подраздела 2.8 настоящего Административного регламента, в приеме и регистрации заявления с прилагаемыми документами отказывается.

3.2.3. Информацию о результатах получения заявления с прилагаемыми документами Заявитель может получить способом, указанным в подпункте 1.4.2 подраздела 1.4 настоящего Административного регламента.

3.2.4. В случае получения заявления с прилагаемыми документами в форме электронного документа, подписанного усиленной квалифицированной электронной подписью, административная процедура выполняется с особенностями, установленными подразделом 3.6 настоящего Административного регламента.

3.2.5. Почтовые конверты (пакеты), в которых поступают заявления с прилагаемыми документами, сохраняются вместе с заявлениями и прилагаемыми документами.

3.2.6. Срок выполнения административной процедуры по приему и регистрации заявления с прилагаемыми документами:

— прием и регистрация заявления с прилагаемыми документами в день их поступления в комитет по управлению районом, а в случае если дата поступления заявления с прилагаемыми документами выпадает на нерабочий (праздничный) день, заявление с прилагаемыми документами регистрируется на следующий за днем поступления рабочий день;

— отказ в приеме и регистрации заявления с прилагаемыми документами по основаниям, указанным в пункте 2.8.1 подраздела 2.8 раздела 2 настоящего Административного регламента, осуществляется в срок не более трех рабочих дней со дня поступления заявления с прилагаемыми документами. Отказ готовится в свободной письменной форме с обоснованием причин, послуживших основанием для принятия решения об отказе, и направляется Заявителю за подписью заместителя мэра, председателя комитета по управлению районом. Решение об отказе направляется Заявителю способом, указанным в заявлении.

Отказ в приеме документов не препятствует повторному обращению Заявителя после устранения недостатков, послуживших основанием для отказа в предоставлении муниципальной услуги.

3.2.7. Результатом административной процедуры является регистрация заявления с прилагаемыми документами или отказ в приеме и регистрации заявления с прилагаемыми документами.

3.3. Межведомственное информационное взаимодействие и передача заявления с прилагаемыми документами в комиссию по оказанию адресной социальной помощи комитета по управлению районом

3.3.1. Юридическим фактом, являющимся основанием для начала административной процедуры, является регистрация комитетом по управлению районом заявления с прилагаемыми документами и необходимость получения документа, предусмотренного пунктом 2.6.2 подраздела 2.6 настоящего Административного регламента в порядке межведомственного информационного взаимодействия.

3.3.2. Лицом, ответственным за выполнение административной процедуры, является специалист сектора (отдела) социальной работы с населением комитета по управлению районом, ответственный за направление запроса и получение документа и информации в порядке межведомственного информационного взаимодействия.

3.3.3. Специалист сектора (отдела) социальной работы с населением комитета по управлению районом не позднее рабочего дня, следующего за днем регистрации заявления с прилагаемыми документами, направляет межведомственный запрос в соответствующий орган (организацию), в распоряжении которого находится необходимый документ и (или) информация, и обеспечивает получение ответа на него.

3.3.4. Срок выполнения административной процедуры составляет не более пяти рабочих дней со дня регистрации заявления с прилагаемыми документами.

3.3.5. Результатом административной процедуры является получение документа, предусмотренного пунктом 2.6.2 подраздела 2.6 настоящего Административного регламента, в порядке межведомственного информационного взаимодействия и передача заявления и прилагаемых документов, и документа (сведений), запрашиваемого в порядке межведомственного информационного взаимодействия в комиссию по оказанию адресной социальной помощи комитета по управлению районом (далее — Комиссия) на следующий рабочий день после получения вышеуказанного документа.

3.3.6. Если получение документов и (или) информации в порядке межведомственного информационного взаимодействия не требуется, на следующий день после регистрации заявления документы передаются специалистом сектора (отдела) социальной работы с населением комитета по управлению районом на рассмотрение в Комиссию.

3.4. Принятие решения о назначении (об отказе в назначении) частичной компенсации и уведомление Заявителя

3.4.1. Юридическим фактом, являющимся основанием для начала административной процедуры, является получение документа, предусмотренного пунктом 2.6.2 подраздела 2.6 настоящего Административного регламента, и передача специалистом сектора (отдела) социальной работы с населением комитета по управлению районом в Комиссию заявления, прилагаемых документов и документа (сведений), запрашиваемого в порядке межведомственного информационного взаимодействия.

3.4.2. Комиссия не позднее 10 рабочих дней со дня поступления заявления, прилагаемых документов и документа (сведений), запрашиваемого в порядке межведомственного информационного взаимодействия, рассматривает их в целях решения вопросов о назначении (об отказе в назначении) частичной компенсации, оформляет протокол заседания Комиссии в соответствии с Положением о комиссии, утвержденным распоряжением комитета по управлению районом.

Протокол заседания Комиссии передается специалисту сектора (отдела) социальной работы с населением комитета по управлению районом в день подписания.

3.4.2.1. В случае наличия оснований, указанных в пункте 2.10.1 подраздела 2.10 настоящего Административного регламента, принимается решение об отказе в назначении частичной компенсации.

3.4.2.2. В случае отсутствия оснований, указанных в пункте 2.10.1 подраздела 2.10 настоящего Административного регламента, принимается решение о назначении частичной компенсации.

3.4.3. Специалист сектора (отдела) социальной работы с населением комитета по управлению районом в течение 5 рабочих дней со дня получения протокола Комиссии о рассмотрении вопроса назначения частичной компенсации готовит и обеспечивает подписание распоряжения комитета по управлению районом о назначении (об отказе в назначении) частичной компенсации, которое подписывается заместителем мэра, председателем комитета по управлению районом, а в его отсутствие — лицом, исполняющим его обязанности.

3.4.4. Результатом административной процедуры является подписание заместителем мэра, председателем комитета по управлению районом распоряжения комитета по управлению районом о назначении (об отказе в назначении) частичной компенсации и уведомление Заявителя о принятом решении на бланке письма комитета по управлению районами, подписанном заместителем мэра, председателем комитета по управлению районом, по адресу, указанному в заявлении, не позднее чем через три рабочих дня со дня принятия соответствующего решения, способом, указанным в заявлении.

3.4.5. Результат предоставления муниципальной услуги в отношении несовершеннолетнего, оформленный в форме документа на бумажном носителе, направляется законному представителю несовершеннолетнего, не являющемуся заявителем, способом, указанным в заявлении, в течение трех рабочих дней, следующих за днем принятия решения о назначении (об отказе в назначении) частичной компенсации.

3.4.6. Срок выполнения административной процедуры составляет не более восемнадцати рабочих дней со дня поступления заявления, прилагаемых документов и документов (сведений), запрашиваемых в порядке межведомственного информационного взаимодействия в Комиссию.

3.5. При обращении Заявителя с требованием об исправлении допущенных опечаток и ошибок в выданных в результате предоставления муниципальной услуги документах опечатки и ошибки исправляются и исправленные документы направляются Заявителю в течение пяти рабочих дней со дня регистрации обращения.

Заявление с требованием об исправлении допущенных опечаток и ошибок в выданных в результате предоставления муниципальной услуги документах регистрируется в порядке, установленном подразделом 2.13 настоящего Административного регламента.

3.6. Особенности выполнения административных процедур в электронной форме

3.6.1. Со дня поступления заявления о предоставлении муниципальной услуги в форме электронного документа, подписанного усиленной квалифицированной электронной подписью, специалист комитета по управлению районом в течение одного рабочего дня проводит процедуру проверки действительности усиленной квалифицированной электронной подписи, с использованием которой подписан электронный документ (пакет электронных документов) о предоставлении муниципальной услуги, предусматривающую проверку соблюдения условий, указанных в статье 11 Федерального закона от 06.04.2011 № 63-ФЗ «Об электронной подписи» (далее — проверка квалифицированной подписи).

3.6.2. Проверка квалифицированной подписи может осуществляться специалистом комитета по управлению районом самостоятельно с использованием имеющихся средств электронной подписи или средств информационной системы головного удостоверяющего центра, которая входит в состав инфраструктуры, обеспечивающей информационно-технологическое взаимодействие действующих и создаваемых информационных систем, используемых для предоставления муниципальных услуг. Проверка квалифицированной подписи также может осуществляться с использованием средств информационной системы аккредитованного удостоверяющего центра.

3.6.3. В случае если в результате проверки квалифицированной подписи будет выявлено несоблюдение установленных статьей 11 Федерального закона от 06.04.2011 № 63-ФЗ «Об электронной подписи» условий признания ее действительности, специалист комитета по управлению районом в течение трех рабочих дней со дня завершения проведения такой проверки принимает решение об отказе в приеме и регистрации заявления с прилагаемыми документами и направляет Заявителю уведомление об этом в электронной форме с указанием пунктов статьи 11 Федерального закона от 06.04.2011 № 63-ФЗ «Об электронной подписи», которые послужили основанием для принятия указанного решения. Такое уведомление подписывается усиленной квалифицированной подписью исполнителя муниципальной услуги и направляется по адресу электронной почты Заявителя.

3.6.4. После получения уведомления Заявитель вправе обратиться повторно с заявлением о предоставлении муниципальной услуги, устранив нарушения, которые послужили основанием для отказа в приеме к рассмотрению первичного обращения.

3.7. Особенности выполнения административных процедур в МФЦ (в соответствии с соглашением о взаимодействии администрации города Хабаровска с МФЦ) (далее — Соглашение о взаимодействии):

3.7.1. Прием от Заявителя заявления и документов, указанных в подразделе 2.6 настоящего Административного регламента, на получение муниципальной услуги в МФЦ производит специалист МФЦ.

3.7.2. В ходе приема документов специалист МФЦ:

а) устанавливает личность и полномочия Заявителя (проверяет документ, удостоверяющий личность Заявителя и (или) его уполномоченного представителя, а также полномочия представителя Заявителя, если с заявлением обратился уполномоченный представитель Заявителя);

б) формирует запрос в автоматизированной информационной системе МФЦ (далее — АИС МФЦ). Все графы форм должны быть заполнены надлежащим образом, информация, отражающаяся в форме, должна соответствовать содержанию документов-подлинников. Запрос распечатывается из АИС МФЦ в единственном экземпляре-подлиннике и подписывается Заявителем;

в) проверяет соответствие поданных документов перечню, определенному в стандарте предоставления муниципальной услуги;

г) проводит проверку представленных документов требованиям действующего законодательства и административного регламента предоставления муниципальной услуги, а также на предмет того, что:

— в документах нет подчисток, приписок, зачеркнутых слов и иных не оговоренных в них исправлений;

— документы не исполнены карандашом;

— документы не имеют серьезных повреждений, наличие которых не позволяет однозначно истолковать их содержание;

— документы в установленных законодательством случаях нотариально заверены, скреплены печатями, имеют надлежащие подписи сторон или определенных законодательством должностных лиц;

— тексты документов написаны разборчиво, наименования юридических лиц приведены без сокращений;

д) принимает заявление и прилагаемые к нему документы;

е) в случае если представленные документы не соответствуют предъявляемым к ним требованиям, консультирует Заявителя по перечню и качеству предоставленных документов, объясняет содержание выявленных в представленных документах недостатков, а также информирует Заявителя о возможном отказе в предоставлении муниципальной услуги;

ж) в случае несоответствия документов требованиям, указанным в пункте «г», специалист МФЦ при оформлении перечня представленных документов на заявлении ставит отметку «В представленных документах выявлены несоответствия установленным требованиям, что может служить основанием для отказа в предоставлении муниципальной услуги»;

з) запрос регистрируется в АИС МФЦ автоматически при его создании, отметка о способе получения результата проставляется только в том случае, если это предусмотрено формой заявления;

и) предоставляет Заявителю расписку в получении документов и делает об этом отметку в бланке запроса в том случае, если это предусмотрено формой запроса;

к) информирует Заявителя о сроках рассмотрения запроса о предоставлении муниципальной услуги.

3.7.3. Специалист МФЦ в день получения запроса и документов:

а) формирует пакет представленных Заявителем документов, включающий в себя запрос о предоставлении муниципальной услуги по установленной форме, документы согласно утвержденному перечню и реестр, содержащий сведения о приеме документов специалистом МФЦ:

— дату представления документов;

— регистрационный номер заявления;

— фамилию и инициалы, подпись и контактные телефоны специалиста, принявшего документы;

— сведения о способе информирования Заявителя с указанием всех необходимых реквизитов (номер контактного телефона, адрес электронной почты и т.д.) и порядке получения Заявителем результата предоставления муниципальной услуги;

б) при направлении пакета документов в электронном виде производит сканирование (фотографирование) заявления и документов, обеспечивая соблюдение следующих требований:

— взаимное соответствие документа в бумажной и электронной формах, включая соответствие форм-фактора листов документов;

— четкое воспроизведение текста и графической информации документов при сканировании и копировании документов;

— отсутствие повреждения листов документов;

в) сканированные копии документов подписываются усиленной квалифицированной электронной подписью специалиста МФЦ и в день подписания направляются в электронном виде с использованием системы электронного документооборота Правительства Хабаровского края в комитет администрации города Хабаровска по месту жительства Заявителя (далее — комитет);

г) пакет документов не позднее следующего рабочего дня отправляется курьерской почтой с сопроводительным реестром, заверенным печатью МФЦ, в комитет.

3.7.4. Пакет документов, указанный в пункте 3.7.3 настоящего Административного регламента, поступивший в комитет в электронном виде, распечатывается специалистом комитета на бумажном носителе, заявление регистрируется в соответствии с требованиями инструкции по делопроизводству.

3.7.4.1. Пакет документов, полученный курьерской почтой, регистрируется в соответствии с требованиями инструкции по делопроизводству. Оригиналы документов приобщаются к документам, поступившим из МФЦ в электронном виде.

3.7.5. Комитетом осуществляется рассмотрение заявления о предоставлении муниципальной услуги и предоставленных документов и принятие решения по существу заявления.

3.7.6. В случае если при обращении за предоставлением муниципальной услуги Заявителем указано получение результата в МФЦ, комитетом направляется в МФЦ в электронном виде с использованием системы электронного документооборота Правительства Хабаровского края сканированная копия принятого решения (результата предоставления муниципальной услуги), заверенная усиленной квалифицированной электронной подписью руководителя структурного подразделения, в порядке, определенном в Соглашении о взаимодействии.

3.7.6.1. Не позднее следующего рабочего дня с момента направления комитетом в электронном виде копии принятого решения курьерская служба МФЦ забирает оригинал документа (документов), являющегося результатом предоставления муниципальной услуги; в оригинале документа, остающемся в комитете, курьер МФЦ проставляет подпись и дату получения документа.

МФЦ информирует Заявителя посредством телефонной связи или по адресу электронной почты (при наличии) о готовности результата муниципальной услуги по его обращению в день получения оригинала документа (документов), являющегося результатом предоставления муниципальной услуги.

3.7.7. В случае если в запросе о предоставлении муниципальной услуги, направленном через МФЦ, способ получения муниципальной услуги Заявителем не был указан, документы, являющиеся результатом предоставления муниципальной услуги, выдаются Заявителю в подразделении МФЦ, в которое было подано заявление.

3.7.8. В случае если при обращении за предоставлением муниципальной услуги Заявителем определено получение результата в комитете, комитет:

— информирует Заявителя посредством телефонной связи или по адресу электронной почты (при наличии) о готовности результата муниципальной услуги по его обращению и о возможности получения результата;

— выдает Заявителю при посещении оригинал документа (документов), являющегося результатом предоставления муниципальной услуги.

3.7.9. В случае если при обращении за предоставлением муниципальной услуги Заявителем определено получение результата по электронной почте, комитет направляет ответ на электронную почту Заявителя по адресу, указанному в запросе.

3.7.10. В случае если по истечении 3 месяцев со дня уведомления Заявителя о готовности результата муниципальной услуги по его обращению результат Заявителем в МФЦ не востребован, то в день истечения данного срока МФЦ уведомляет Заявителя о возврате результата в комитет в порядке, определенном в Соглашении о взаимодействии.

4. Формы контроля за исполнением Административного регламента

4.1. Порядок осуществления текущего контроля за соблюдением и исполнением ответственными должностными лицами положений Административного регламента и иных нормативных правовых актов, устанавливающих требования к предоставлению муниципальной услуги, а также принятием ими решений

4.1.1. Текущий контроль за соблюдением и исполнением последовательности действий, определенных административными процедурами по исполнению муниципальной услуги, осуществляется начальником управления социального развития администрации города Хабаровска, заведующими секторами (начальником отдела) социальной работы комитетов по управлению районами, заместителем начальника управления социального развития администрации города Хабаровска — начальником отдела экономического анализа и ресурсного обеспечения.

4.1.2. Контроль положений настоящего Административного регламента и иных нормативных правовых актов, устанавливающих требования к предоставлению муниципальной услуги, осуществляет заместитель мэра города по социальным вопросам, а в его отсутствие — лицо, исполняющее его обязанности.

4.1.3. Текущий контроль за соблюдением и исполнением должностными лицами, ответственными за выполнение административных процедур, положений настоящего Административного регламента и иных нормативных правовых актов, устанавливающих требования к предоставлению муниципальной услуги, осуществляется заместителями мэра города — председателями комитетов по управлению районами и начальником управления социального развития администрации города Хабаровска, а в их отсутствии — лицо, исполняющее их обязанности.

4.2. Порядок и периодичность осуществления плановых и внеплановых проверок полноты и качества предоставления муниципальной услуги, порядок и формы контроля за полнотой и качеством предоставления муниципальной услуги

4.2.1. Контроль за выполнением положений настоящего Административного регламента предусматривает проведение плановых и внеплановых проверок полноты и качества предоставления муниципальной услуги.

Плановые проверки проводятся на основании годовых планов. Внеплановые проверки проводятся в связи с обращениями граждан.

4.2.2. Должностные лица, участвующие в предоставлении муниципальной услуги, несут персональную ответственность за выполнение административных процедур и соблюдение сроков, установленных Административным регламентом.

4.2.3. Контроль за соблюдением качества оказания муниципальной услуги осуществляется заместителями мэра города — председателями комитетов по управлению районами или лицом, исполняющим их обязанности, организующим и контролирующим деятельность комитета.

4.2.4. Положения, характеризующие требования к порядку и формам контроля за исполнением настоящего Административного регламента, в том числе со стороны граждан, их объединений и организаций.

Основные положения, характеризующие требования к порядку и формам контроля за исполнением настоящего Административного регламента, в том числе со стороны граждан, их объединений и организаций, устанавливаются и определяются в соответствии с федеральными законами, а также иными нормативными правовыми актами Российской Федерации, законами и иными нормативными правовыми актами Хабаровского края, правовыми актами администрации города Хабаровска.

5. Досудебный (внесудебный) порядок обжалования Заявителем решений и действий (бездействия) органа, предоставляющего муниципальную услугу, должностного лица органа, предоставляющего муниципальную услугу, или муниципального служащего

5.1. Заявитель имеет право на досудебное (внесудебное) обжалование действий (бездействия) и решений администрации города Хабаровска, ее должностного лица либо муниципального служащего, осуществляемых (принятых) в ходе предоставления муниципальной услуги, а также структурных подразделений администрации города Хабаровска, осуществляющих функции по предоставлению муниципальных услуг, или их работников.

5.2. Предмет досудебного (внесудебного) обжалования Заявителем решений и действий (бездействия) администрации города Хабаровска, ее должностного лица либо муниципального служащего, осуществляемых (принятых) в ходе предоставления муниципальной услуги

5.2.1. Заявитель может обратиться с жалобой, в том числе в следующих случаях:

1) нарушение срока регистрации заявления о предоставлении муниципальной услуги;

2) нарушение срока предоставления муниципальной услуги;

3) требование у Заявителя документов или информации либо осуществление действий, представление или осуществление которых не предусмотрено нормативными правовыми актами Российской Федерации, нормативными правовыми актами Хабаровского края, муниципальными правовыми актами для предоставления муниципальной услуги;

4) отказ в приеме документов, предоставление которых предусмотрено нормативными правовыми актами Российской Федерации, нормативными правовыми актами Хабаровского края, муниципальными правовыми актами для предоставления муниципальной услуги, у Заявителя;

5) отказ в предоставлении муниципальной услуги, если основания отказа не предусмотрены федеральными законами и принятыми в соответствии с ними иными нормативными правовыми актами Российской Федерации, законами и иными нормативными правовыми актами Хабаровского края, муниципальными правовыми актами;

6) требование у Заявителя при предоставлении муниципальной услуги платы, не предусмотренной нормативными правовыми актами Российской Федерации, нормативными правовыми актами Хабаровского края, муниципальными правовыми актами;

7) отказ органа, предоставляющего муниципальную услугу, должностного лица администрации города Хабаровска в исправлении допущенных ими опечаток и ошибок в выданных в результате предоставления муниципальной услуги документах либо нарушение установленного срока таких исправлений;

8) нарушение срока или порядка выдачи документов по результатам предоставления муниципальной услуги;

9) приостановление предоставления муниципальной услуги, если основания приостановления не предусмотрены федеральными законами и принятыми в соответствии с ними иными нормативными правовыми актами Российской Федерации, законами и иными нормативными правовыми актами Правительства Хабаровского края, муниципальными правовыми актами;

10) требование у Заявителя при предоставлении муниципальной услуги документов или информации, отсутствие и (или) недостоверность которых не указывались при первоначальном отказе в приеме документов, необходимых для предоставления муниципальной услуги, либо в предоставлении муниципальной услуги, за исключением случаев, предусмотренных пунктом 4 части 1 статьи 7 Федерального закона от 27.07.2010 № 210-ФЗ «Об организации предоставления государственных и муниципальных услуг».

5.3. Основанием для начала процедуры досудебного (внесудебного) обжалования является поступление жалобы в соответствии с подразделом 5.4 настоящего Административного регламента.

5.4. Жалоба подается в администрацию города одним из следующих способов:

5.4.1. В письменном виде почтовым сообщением либо в письменном виде при личном обращении по следующим адресам:

— в управление социального развития администрации города Хабаровска по адресу: 680021, г. Хабаровск, ул. Ленинградская, д. 45, каб. 3—4, время приема: понедельник — пятница с 9.00 до 18.00, перерыв на обед с 13.00 до 14.00, телефоны: 40-88-50, 40-90-75;

— в комитет администрации города Хабаровска по управлению Центральным районом по адресу: 680000, г. Хабаровск, ул. Фрунзе, д. 60, каб. 108; время приема: понедельник — пятница с 9.00 до 18.00, перерыв на обед с 13.00 до 14.00; телефон 40-88-44;

— в комитет администрации города Хабаровска по управлению Кировским районом по адресу: 680011, г. Хабаровск, ул. Орджоникидзе, д. 3, каб. 109; время приема: понедельник — пятница с 9.00 до 18.00, перерыв на обед с 13.00 до 14.00; телефон 41-95-57;

— в комитет администрации города Хабаровска по управлению Краснофлотским районом по адресу: 680018, г. Хабаровск, ул. Руднева, д. 43, каб. 17, 18; время приема: понедельник — пятница с 9.00 до 18.00, перерыв на обед с 13.00 до 14.00; телефоны: 79-07-18, 79-07-19, 33-14-45;

— в комитет администрации города Хабаровска по управлению Железнодорожным районом по адресу: 680021, г. Хабаровск, пер. Ленинградский, д. 13а, каб. 11; время приема: понедельник — пятница с 9.00 до 18.00, перерыв на обед с 13.00 до 14.00; телефон 40-88-52;

— в комитет администрации города Хабаровска по управлению Индустриальным районом по адресу: 680003, г. Хабаровск, ул. Краснореченская, д. 87, каб. 13, 13а; время приема: понедельник, вторник, четверг с 9.00 до 18.00, перерыв на обед с 13.00 до 14.00; телефоны: 54-53-02, 40-90-51;

— в форме электронного документа, подписанного электронной подписью в соответствии с требованиями Федерального закона от 06.04.2011 № 63-ФЗ «Об электронной подписи» с использованием сети Интернет, единого портала государственных и муниципальных услуг gosuslugi.ru, регионального портала государственных и муниципальных услуг Хабаровского края uslugi27.ru, официального сайта администрации города Хабаровска khv27.ru;

— через многофункциональный центр предоставления государственных и муниципальных услуг.

5.4.2. Жалоба на решения и действия (бездействие) заместителя мэра, председателя комитета администрации города Хабаровска по управлению районом, заместителя мэра города по социальным вопросам администрации города Хабаровска подается на имя мэра города Хабаровска и рассматривается мэром города Хабаровска.

5.4.3. Жалоба на решения и действия (бездействие) начальника управления социального развития администрации города Хабаровска подается на имя заместителя мэра города по социальным вопросам администрации города Хабаровска и рассматривается заместителем мэра города по социальным вопросам администрации города Хабаровска.

5.4.4. Жалоба на решения и действия (бездействие) должностных лиц или муниципальных служащих комитета администрации города Хабаровска по управлению районом при предоставлении муниципальной услуги рассматривается председателем комитета администрации города Хабаровска по управлению районом по месту нахождения:

— председателем комитета администрации города Хабаровска по управлению Железнодорожным районом;

— председателем комитета администрации города Хабаровска по управлению Индустриальным районом;

— председателем комитета администрации города Хабаровска по управлению Кировским районом;

— председателем комитета администрации города Хабаровска по управлению Краснофлотским районом;

— председателем комитета администрации города Хабаровска по управлению Центральным районом.

5.5. Жалоба должна содержать:

— наименование органа, предоставляющего муниципальную услугу, должностного лица органа, предоставляющего муниципальную услугу, либо муниципального служащего, решения и действия (бездействие) которых обжалуются;

— фамилию, имя, отчество (последнее — при наличии), сведения о месте жительства Заявителя — физического лица либо наименование, сведения о месте нахождения, а также номер (номера) контактного телефона, адрес (адреса) электронной почты (при наличии) и почтовый адрес, по которым должен быть направлен ответ Заявителю;

— сведения об обжалуемых решениях и действиях (бездействии) органа, предоставляющего муниципальную услугу, должностного лица органа, предоставляющего муниципальную услугу, либо муниципального служащего;

— доводы, на основании которых Заявитель не согласен с решением и действием (бездействием) органа, предоставляющего муниципальную услугу, должностного лица органа, предоставляющего муниципальную услугу, либо муниципального служащего. Заявителем могут быть представлены документы (при наличии), подтверждающие доводы Заявителя, либо их копии.

5.6. Результат досудебного (внесудебного) обжалования

5.6.1. По результатам рассмотрения жалобы принимается одно из следующих решений:

1) жалоба удовлетворяется, в том числе в форме отмены принятого решения, исправления допущенных опечаток и ошибок в выданных в результате предоставления муниципальной услуги документах, возврата Заявителю денежных средств, взимание которых не предусмотрено нормативными правовыми актами Российской Федерации, нормативными правовыми актами Хабаровского края, муниципальными правовыми актами;

2) в удовлетворении жалобы отказывается.

5.7. В случае установления в ходе или по результатам рассмотрения жалобы признаков состава административного правонарушения или преступления должностное лицо, работник, наделенные полномочиями по рассмотрению жалоб в соответствии с подразделом 5.4 раздела 5 настоящего Административного регламента, незамедлительно направляют имеющиеся материалы в органы прокуратуры.

5.8. Жалоба, поступившая в орган, предоставляющий муниципальную услугу, подлежит рассмотрению в течение пятнадцати рабочих дней со дня ее регистрации, а в случае обжалования отказа органа, предоставляющего муниципальную услугу, в приеме документов у Заявителя либо в исправлении допущенных опечаток и ошибок или в случае обжалования нарушения установленного срока таких исправлений — в течение пяти рабочих дней со дня ее регистрации.

Жалоба регистрируется в течение 3 рабочих дней со дня ее поступления в соответствии с подразделом 5.4 настоящего Административного регламента.

5.9. Не позднее дня, следующего за днем принятия решения, указанного в подразделе 5.6 настоящего Административного регламента, Заявителю в письменной форме и по желанию Заявителя в электронной форме направляется мотивированный ответ о результатах рассмотрения жалобы.

В случае признания жалобы подлежащей удовлетворению в ответе Заявителю, указанном в данном подразделе Административного регламента, дается информация о действиях, осуществляемых органом, предоставляющим муниципальную услугу, многофункциональным центром в целях незамедлительного устранения выявленных нарушений при оказании муниципальной услуги, а также приносятся извинения за доставленные неудобства и указывается информация о дальнейших действиях, которые необходимо совершить Заявителю в целях получения муниципальной услуги.

В случае признания жалобы не подлежащей удовлетворению в ответе Заявителю, указанном в данном подразделе Административного регламента, даются аргументированные разъяснения о причинах принятого решения, а также информация о порядке обжалования принятого решения.

5.10. Заявитель имеет право на получение информации и документов, необходимых для обоснования и рассмотрения жалобы, в течение 3 рабочих дней со дня поступления письменного обращения, которое подается способами, указанными в подразделе 5.4 настоящего Административного регламента.

Письменное обращение должно содержать фамилию, имя, отчество (последнее при наличии) Заявителя, информацию о предоставленной муниципальной услуге, перечень запрашиваемых документов и информации, почтовый адрес Заявителя.

Письменное обращение регистрируется в течение 1 рабочего дня со дня его поступления.

Информация и копии документов, необходимых для обоснования и рассмотрения жалобы, заверенные в установленном законодательством порядке, направляются комитетом администрации города Хабаровска по управлению районом в срок, указанный в абзаце первом данного подраздела Административного регламента, почтовым отправлением по адресу, указанному в письменном обращении Заявителя.

5.11. Информация для Заявителей об их праве на досудебное (внесудебное) обжалование действий (бездействия) и (или) решений, принятых (осуществляемых) в ходе предоставления муниципальной услуги, размещается на сайте администрации города Хабаровска и информационных стендах или демонстрационных системах в помещениях, предназначенных для приема заявлений о предоставлении муниципальной услуги».

АДМИНИСТРАЦИЯ ГОРОДА ХАБАРОВСКА
ПОСТАНОВЛЕНИЕ
05.05.2025 № 1912
г. Хабаровск

О подготовке документации по планировке территории (проекта межевания) в границах ул. Совхозной — проектируемой улицы — ул. Вяземской — ул. Енисейской в Железнодорожном районе города Хабаровска

В соответствии с Градостроительным и Земельным кодексами Российской Федерации, Уставом городского округа «Город Хабаровск», Правилами землепользования и застройки в городе Хабаровске, утвержденными решением Хабаровской городской думы от 21.05.2002 № 211, учитывая предложение Денисовой Екатерины Сергеевны, администрация города Хабаровска

ПОСТАНОВЛЯЕТ:

1. Подготовить документацию по планировке территории (проект межевания) в границах ул. Совхозной — проектируемой улицы — ул. Вяземской — ул. Енисейской в Железнодорожном районе города Хабаровска согласно приложению к настоящему постановлению.

2. Установить, что предложения физических и юридических лиц о порядке, содержании и сроках подготовки документации по планировке территории, указанной в п. 1 настоящего постановления, принимаются со дня опубликования настоящего постановления по адресу: город Хабаровск, ул. Дикопольцева, 17, каб. 207.

3. Департаменту архитектуры, строительства и землепользования администрации города Хабаровска (Сутурин О.Б.) обеспечить проведение процедур, установленных статьей 46 Градостроительного кодекса Российской Федерации.

4. Пресс-службе администрации города Хабаровска (Лесков А.Н.) обнародовать

настоящее постановление путем опубликования (размещения) в сетевом издании «Интернет-портал «Хабаровские вести» (KHAB-VESTI.RU) в течение трех дней со дня принятия настоящего постановления.

5. Контроль за исполнением настоящего постановления возложить на заместителя мэра города, директора департамента архитектуры, строительства и землепользования администрации города Хабаровска Сутурина О.Б.

6. Срок действия настоящего постановления — один год со дня его официального обнародования.

Мэр города Хабаровска С.А. КРАВЧУК

Приложение
к постановлению администрации города Хабаровска
от 05.05.2025 № 1912

Схема границ элемента планировочной структуры
Местоположение участка: город Хабаровск, Железнодорожный район, ул. Совхозная — проектируемая улица — ул. Вяземская — ул. Енисейская

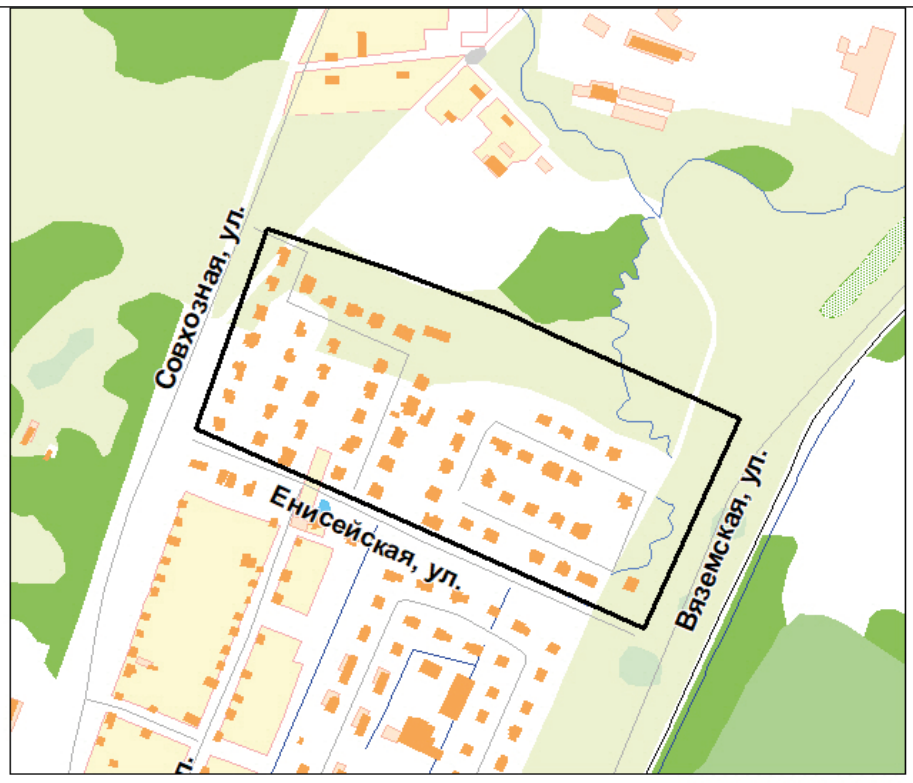

Площадь элемента планировочной структуры: 97769,78 кв.м.

МАСШТАБ 1:50000

Ситуационный план

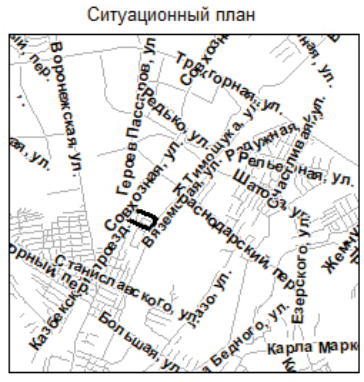

- границы элемента планировочной структуры

Департамент архитектуры, строительства и землепользования

АДМИНИСТРАЦИЯ ГОРОДА ХАБАРОВСКА
ПОСТАНОВЛЕНИЕ
30.04.2025 № 1910
г. Хабаровск

О внесении изменений в положение об оплате труда работников муниципального бюджетного учреждения города Хабаровска «Научно-производственный центр организации дорожного движения», утвержденное постановлением администрации города Хабаровска от 01.10.2024 № 4570

В соответствии с Трудовым кодексом Российской Федерации, на основании Устава городского округа «Город Хабаровск» администрация города Хабаровска

ПОСТАНОВЛЯЕТ:

1. Внести в положение об оплате труда работников муниципального бюджетного учреждения города Хабаровска «Научно-производственный центр организации дорожного движения», утвержденное постановлением администрации города Хабаровска от 01.10.2024 № 4570, следующие изменения:

1.1. Таблицу подпункта 2.2.1 пункта 2.2 раздела 2 дополнить строкой следующего содержания:

«

Специалист по юридическим рискам	23 756

».

1.2. Строку шестую таблицы подпункта 2.2.2 пункта 2.2 раздела 2 исключить.

2. Пресс-службе администрации города Хабаровска (Лесков А.Н.) обнародовать настоящее постановление путем опубликования (размещения) в сетевом издании «Интернет-портал «Хабаровские вести» (KHAB-VESTI.RU).

3. Контроль за исполнением настоящего постановления возложить на заместителя мэра города по промышленности, транспорту, связи и работе с правоохранительными органами администрации города Хабаровска Горшенина А.В.

4. Настоящее постановление вступает в силу после его официального обнародования и распространяет свое действие на правоотношения, возникшие с 01.04.2025.

Мэр города Хабаровска С.А. КРАВЧУК

АРХИТЕКТУРА

ИЗВЕЩЕНИЕ
Администрация города Хабаровска информирует о возможности предоставления в аренду земельного участка для индивидуального жилищного строительства

Местоположение земельного участка: Хабаровский край, г. Хабаровск, примерно в 70 м по направлению на северо-восток от ориентира — жилое здание, расположенного за пределами участка, адрес ориентира: ул. Облепиховая, дом 21.

Участок расположен в границах территориальной зоны, градостроительным регламентом которой предусмотрена возможность индивидуального жилищного строительства. По данным Управления Росреестра по Хабаровскому краю, сведения о наличии прав третьих лиц отсутствуют.

Граждане, заинтересованные в предоставлении данного земельного участка для индивидуального жилищного строительства, вправе в течение 30 календарных дней со дня опубликования настоящего извещения подавать заявления о намерении участвовать в аукционе на право заключения договора аренды земельного участка.

Проект межевания территории утвержден постановлением администрации города от 04.02.2025 № 389 «Об утверждении документации по планировке территории (проекта межевания) в границах ул. Луганской — ул. Старославянской в Индустриальном районе г. Хабаровска».

Условный номер испрашиваемого земельного участка согласно проекту межевания — 48.

Площадь земельного участка в соответствии с проектом межевания территории — 950 кв. м.

Заявления подаются лично гражданином или его законным представителем, действующим на основании нотариально заверенной доверенности, с 06.05.2025 по 04.06.2025 по адресу: г. Хабаровск, ул. Дикопольцева, 17, каб. 318, с 9.00 до 18.00, перерыв на обед с 13.00 до 14.00, тел. 40-91-38.

Заявления принимаются (поступившие по почте регистрируются) до 18.00 04.06.2025 (время местное).

К заявлению прилагаются копии документов, удостоверяющих личность заявителя (представителя заявителя), документ, подтверждающий право представителя заявителя действовать от имени заявителя.

Утвержденный проект межевания территории размещен на сайте khv27.ru.

ИЗВЕЩЕНИЕ
Администрация города Хабаровска информирует о возможности предоставления в собственность земельного участка для ведения садоводства

Земельный участок с кадастровым номером 27:23:0040347:189, площадью 1 019 кв. м, с местоположением: Российская Федерация, городской округ «Город Хабаровск», город Хабаровск, переулок Матвеевский, земельный участок 39а.

Участок расположен в границах территориальной зоны, градостроительным регламентом которой предусмотрена возможность ведения садоводства. По данным Управления Росреестра по Хабаровскому краю, сведения о наличии прав третьих лиц отсутствуют.

Граждане, заинтересованные в предоставлении данного земельного участка для ведения садоводства, вправе в течение 30 дней со дня опубликования настоящего извещения подавать заявления о намерении участвовать в аукционе по продаже земельного участка.

Заявления подаются лично гражданином или его законным представителем, действующим на основании нотариально заверенной доверенности, с 06.05.2025 по 04.06.2025 по адресу: г. Хабаровск, ул. Дикопольцева, 17, каб. 318, с 9.00 до 18.00, перерыв на обед с 13.00 до 14.00, тел. 40-91-38.

Заявления принимаются (поступившие по почте регистрируются) до 18.00 04.06.2025 (время местное).

К заявлению прилагаются копии документов, удостоверяющих личность заявителя (представителя заявителя), документ, подтверждающий право представителя заявителя действовать от имени заявителя.

ИЗВЕЩЕНИЕ
Администрация города Хабаровска информирует о возможности предоставления в собственность земельного участка для ведения садоводства

Земельный участок с кадастровым номером 27:23:0040347:190, площадью 986 кв. м, с местоположением: Российская Федерация, городской округ «Город Хабаровск», город Хабаровск, переулок Матвеевский, земельный участок 37а.

Участок расположен в границах территориальной зоны, градостроительным регламентом которой предусмотрена возможность ведения садоводства. По данным Управления Росреестра по Хабаровскому краю, сведения о наличии прав третьих лиц отсутствуют.

Граждане, заинтересованные в предоставлении данного земельного участка для ведения садоводства, вправе в течение 30 дней со дня опубликования настоящего извещения подавать заявления о намерении участвовать в аукционе по продаже земельного участка.

Заявления подаются лично гражданином или его законным представителем, действующим на основании нотариально заверенной доверенности, с 06.05.2025 по 04.06.2025 по адресу: г. Хабаровск, ул. Дикопольцева, 17, каб. 318, с 9.00 до 18.00, перерыв на обед с 13.00 до 14.00, тел. 40-91-38.

Заявления принимаются (поступившие по почте регистрируются) до 18.00 04.06.2025 (время местное).

К заявлению прилагаются копии документов, удостоверяющих личность заявителя (представителя заявителя), документ, подтверждающий право представителя заявителя действовать от имени заявителя.

ИЗВЕЩЕНИЕ
Администрация города Хабаровска информирует о возможности предоставления в собственность земельного участка для индивидуального жилищного строительства

Местоположение земельного участка: Хабаровский край, г. Хабаровск, примерно в 100 м по направлению на восток от ориентира — жилое здание, расположенного за пределами участка, адрес ориентира: ул. Корфовская, д. 37. Ориентировочная площадь земельного участка 940 кв. м.

Участок расположен в границах территориальной зоны, градостроительным регламентом которой предусмотрена возможность индивидуального жилищного строительства. По данным Управления Росреестра по Хабаровскому краю, сведения о наличии прав третьих лиц отсутствуют.

Ознакомиться со схемой расположения земельного участка, в соответствии с которой предстоит образовать земельный участок, можно по адресу: г. Хабаровск, ул. Дикопольцева, 17, каб. 318, вторник, четверг с 14.00 до 18.00.

Граждане, заинтересованные в предоставлении данного земельного участка для индивидуального жилищного строительства, вправе в течение 30 календарных дней со дня размещения настоящего извещения подавать заявления о намерении участвовать в аукционе по продаже земельного участка.

Заявления подаются лично гражданином или его законным представителем, действующим на основании нотариально заверенной доверенности, с 06.05.2025 по 04.06.2025 по адресу: г. Хабаровск, ул. Дикопольцева, 17, каб. 318, с 9.00 до 18.00, перерыв на обед с 13.00 до 14.00, тел. 40-91-38.

Заявления принимаются (поступившие по почте регистрируются) до 18.00 04.06.2025 (время местное).

К заявлению прилагаются копии документов, удостоверяющих личность заявителя (представителя заявителя), документ, подтверждающий право представителя заявителя действовать от имени заявителя.

ИЗВЕЩЕНИЕ
Администрация города Хабаровска информирует о возможности предоставления в собственность земельного участка для индивидуального жилищного строительства

Местоположение земельного участка: Хабаровский край, г. Хабаровск, примерно в 115 м по направлению на юго-восток от ориентира — жилое здание, расположенного за пределами участка, адрес ориентира: ул. Корфовская, д. 37. Ориентировочная площадь земельного участка 772 кв. м.

Участок расположен в границах территориальной зоны, градостроительным регламентом которой предусмотрена возможность индивидуального жилищного строительства. По данным Управления Росреестра по Хабаровскому краю, сведения о наличии прав третьих лиц отсутствуют.

Ознакомиться со схемой расположения земельного участка, в соответствии с которой предстоит образовать земельный участок, можно по адресу: г. Хабаровск, ул. Дикопольцева, 17, каб. 318, вторник, четверг с 14.00 до 18.00.

Граждане, заинтересованные в предоставлении данного земельного участка для индивидуального жилищного строительства, вправе в течение 30 календарных дней со дня размещения настоящего извещения подавать заявления о намерении участвовать в аукционе по продаже земельного участка.

Заявления подаются лично гражданином или его законным представителем, действующим на основании нотариально заверенной доверенности, с 06.05.2025 по 04.06.2025 по адресу: г. Хабаровск, ул. Дикопольцева, 17, каб. 318, с 9.00 до 18.00, перерыв на обед с 13.00 до 14.00, тел. 40-91-38.

Заявления принимаются (поступившие по почте регистрируются) до 18.00 04.06.2025 (время местное).

К заявлению прилагаются копии документов, удостоверяющих личность заявителя (представителя заявителя), документ, подтверждающий право представителя заявителя действовать от имени заявителя.

ИЗВЕЩЕНИЕ
Администрация города Хабаровска информирует о возможности предоставления в собственность земельного участка для индивидуального жилищного строительства

Местоположение земельного участка: Хабаровский край, г. Хабаровск, примерно в 125 м по направлению на юго-восток от ориентира — жилое здание, расположенного за пределами участка, адрес ориентира: ул. Корфовская, д. 37. Ориентировочная площадь земельного участка 804 кв. м.

Участок расположен в границах территориальной зоны, градостроительным регламентом которой предусмотрена возможность индивидуального жилищного строительства. По данным Управления Росреестра по Хабаровскому краю, сведения о наличии прав третьих лиц отсутствуют.

Ознакомиться со схемой расположения земельного участка, в соответствии с которой предстоит образовать земельный участок, можно по адресу: г. Хабаровск, ул. Дикопольцева, 17, каб. 318, вторник, четверг с 14.00 до 18.00.

Граждане, заинтересованные в предоставлении данного земельного участка для индивидуального жилищного строительства, вправе в течение 30 календарных дней со дня размещения настоящего извещения подавать заявления о намерении участвовать в аукционе по продаже земельного участка.

Заявления подаются лично гражданином или его законным представителем, действующим на основании нотариально заверенной доверенности, с 06.05.2025 по 04.06.2025 по адресу: г. Хабаровск, ул. Дикопольцева, 17, каб. 318, с 9.00 до 18.00, перерыв на обед с 13.00 до 14.00, тел. 40-91-38.

Заявления принимаются (поступившие по почте регистрируются) до 18.00 04.06.2025 (время местное).

К заявлению прилагаются копии документов, удостоверяющих личность заявителя (представителя заявителя), документ, подтверждающий право представителя заявителя действовать от имени заявителя.

ИЗВЕЩЕНИЕ
Администрация города Хабаровска информирует о возможности предоставления в собственность земельного участка для индивидуального жилищного строительства

Местоположение земельного участка: Хабаровский край, г. Хабаровск, примерно в 135 м по направлению на юго-восток от ориентира — жилое здание, расположенного за пределами участка, адрес ориентира: ул. Корфовская, д. 37. Ориентировочная площадь земельного участка 873 кв. м.

Участок расположен в границах территориальной зоны, градостроительным регламентом которой предусмотрена возможность индивидуального жилищного строительства. По данным Управления Росреестра по Хабаровскому краю, сведения о наличии прав третьих лиц отсутствуют.

Ознакомиться со схемой расположения земельного участка, в соответствии с которой предстоит образовать земельный участок, можно по адресу: г. Хабаровск, ул. Дикопольцева, 17, каб. 318, вторник, четверг с 14.00 до 18.00.

Граждане, заинтересованные в предоставлении данного земельного участка для индивидуального жилищного строительства, вправе в течение 30 календарных дней со дня размещения настоящего извещения подавать заявления о намерении участвовать в аукционе по продаже земельного участка.

Заявления подаются лично гражданином или его законным представителем, действующим на основании нотариально заверенной доверенности, с 06.05.2025 по 04.06.2025 по адресу: г. Хабаровск, ул. Дикопольцева, 17, каб. 318, с 9.00 до 18.00, перерыв на обед с 13.00 до 14.00, тел. 40-91-38.

Заявления принимаются (поступившие по почте регистрируются) до 18.00 04.06.2025 (время местное).

К заявлению прилагаются копии документов, удостоверяющих личность заявителя (представителя заявителя), документ, подтверждающий право представителя заявителя действовать от имени заявителя.

ИЗВЕЩЕНИЕ
Администрация города Хабаровска информирует о возможности предоставления в собственность земельного участка для индивидуального жилищного строительства

Местоположение земельного участка: Хабаровский край, г. Хабаровск, примерно в 200 м по направлению на юго-восток от ориентира — жилое здание, расположенного за пределами участка, адрес ориентира: ул. Корфовская, д. 37. Ориентировочная площадь земельного участка 800 кв. м.

Участок расположен в границах территориальной зоны, градостроительным регламентом которой предусмотрена возможность индивидуального жилищного строительства. По данным Управления Росреестра по Хабаровскому краю, сведения о наличии прав третьих лиц отсутствуют.

Ознакомиться со схемой расположения земельного участка, в соответствии с которой предстоит образовать земельный участок, можно по адресу: г. Хабаровск, ул. Дикопольцева, 17, каб. 318, вторник, четверг с 14.00 до 18.00.

Граждане, заинтересованные в предоставлении данного земельного участка для индивидуального жилищного строительства, вправе в течение 30 календарных дней со дня размещения настоящего извещения подавать заявления о намерении участвовать в аукционе по продаже земельного участка.

Заявления подаются лично гражданином или его законным представителем, действующим на основании нотариально заверенной доверенности, с 06.05.2025 по 04.06.2025 по адресу: г. Хабаровск, ул. Дикопольцева, 17, каб. 318, с 9.00 до 18.00, перерыв на обед с 13.00 до 14.00, тел. 40-91-38.

Заявления принимаются (поступившие по почте регистрируются) до 18.00 04.06.2025 (время местное).

К заявлению прилагаются копии документов, удостоверяющих личность заявителя (представителя заявителя), документ, подтверждающий право представителя заявителя действовать от имени заявителя.

ИЗВЕЩЕНИЕ
Администрация города Хабаровска информирует о возможности предоставления в аренду земельного участка для индивидуального жилищного строительства

Земельный участок с кадастровым номером 27:23:0040209:133, площадью 1014 кв. м, с местоположением: Хабаровский край, г. Хабаровск, примерно в 91 м по направлению на северо-восток от ориентира — жилое здание, расположенного за пределами участка, адрес ориентира: ул. Ягодная, д. 1.

Участок расположен в границах территориальной зоны, градостроительным регламентом которой предусмотрена возможность индивидуального жилищного строительства. По данным Управления Росреестра по Хабаровскому краю, сведения о наличии прав третьих лиц отсутствуют.

Граждане, заинтересованные в предоставлении данного земельного участка для индивидуального жилищного строительства, вправе в течение 30 дней со дня опубликования настоящего извещения подавать заявления о намерении участвовать в аукционе на право заключения договора аренды земельного участка.

Заявления подаются лично гражданином или его законным представителем, действующим на основании нотариально заверенной доверенности, с 06.05.2025 по 04.06.2025 по адресу: г. Хабаровск, ул. Дикопольцева, 17, каб. 318, с 9.00 до 18.00, перерыв на обед с 13.00 до 14.00, тел. 40-91-38.

Заявления принимаются (поступившие по почте регистрируются) до 18.00 04.06.2025 (время местное).

К заявлению прилагаются копии документов, удостоверяющих личность заявителя (представителя заявителя), документ, подтверждающий право представителя заявителя действовать от имени заявителя.

Сообщение
о возможном установлении публичного сервитута

В соответствии со ст. 39.42 Земельного кодекса РФ департамент архитектуры, строительства и землепользования администрации города Хабаровска информирует о возможном установлении публичного сервитута в отношении земель и (или) частей земельных участков, в целях предусмотренных п. 1 ст. 39.37 Земельного Кодекса РФ.

Адрес или местоположение земель и (или) земельных участков (частей земельных участков)	Площадь (кв. м)	Вид права	Цель, для которой устанавливается публичный сервитут
Кадастровый номер 27:23:0020122:1. Местоположение: край Хабаровский, г. Хабаровск, ул. Фоломеева, дом 9	83,59	Публичный сервитут на 40 лет	Для эксплуатации линейного объекта системы газоснабжения – Газификация жилых домов Северного округа г. Хабаровска в границах ул. Известковой, Фоломеева, Слесарной, Сибирской, Кузнечной, пер. Кузнечного. Низкое давление. ГРП-25 с кадастровым номером 27:23:0000000:24524, необходимый для организации газоснабжения населения
Кадастровый номер 27:23:0020122:16. Местоположение: край Хабаровский, г. Хабаровск, ул. Слесарная	133,07		
Кадастровый номер 27:23:0020122:7. Местоположение: край Хабаровский, г. Хабаровск, ул. Фоломеева, дом 9	679,24		
Кадастровый номер 27:23:0020132:308. Местоположение: Хабаровский край, г. Хабаровск, ул. Известковая, д. 10	163,90		
Кадастровый номер 27:23:0020112:64. Местоположение: край Хабаровский, г. Хабаровск, ул. Фоломеева, дом 16	109,47		
Кадастровый номер 27:23:0020112:69. Местоположение: край Хабаровский, г. Хабаровск, ул. Фоломеева, дом 16а	87,96		

Кадастровый номер 27:23:0020112:925. Местоположение: Хабаровский край, г. Хабаровск, р-н Кировский, ул. Кузнечная, уч. 35	11,59		
Земля, государственная собственность на которую не разграничена: 23:0020122; 27:23:0020130; 27:23:0020131; 27:23:0020132; 27:23:0020112	2254,18		

Описание границ публичного сервитута, содержащего координаты характерных точек границ публичного сервитута, представлено в графическом описании (общая проектная площадь 3 522,0 кв. м).

Заинтересованные лица могут ознакомиться с поступившим ходатайством об установлении публичного сервитута и прилагаемым к нему описанием местоположения границ публичного сервитута, а также подать заявление об учете прав на земельный участок, в отношении которых поступило заявление об установлении публичного сервитута, в департаменте архитектуры, строительства и землепользования администрации города по адресу: Хабаровский край, г. Хабаровск, ул. Дикопольцева, д. 17, кабинет № 410.

Время приема для ознакомления с поступившим ходатайством об установлении публичного сервитута и подачи заявления об учете прав на земельные участки: с понедельника по пятницу — с 9.00 до 13.00 и с 14.00 до 18.00.

Наименование лица, направившего ходатайство об установлении публичного сервитута: АО «Газпром газораспределение Дальний Восток» (телефон: 8 (4212) 41-74-14, адрес электронной почты: plekhanovaaa@gazdv.ru).

Срок подачи заявлений об учете прав на земельный участок — в течение тридцати дней со дня опубликования сообщения о поступившем ходатайстве об установлении публичного сервитута.

Данное сообщение о поступившем ходатайстве об установлении публичного сервитута размещено на официальном сайте администрации города Хабаровска в информационно-телекоммуникационной сети Интернет (www.khv27.ru), в официальном сетевом издании «Интернет-портал «Хабаровские вести» (www.khab-vesti.ru).

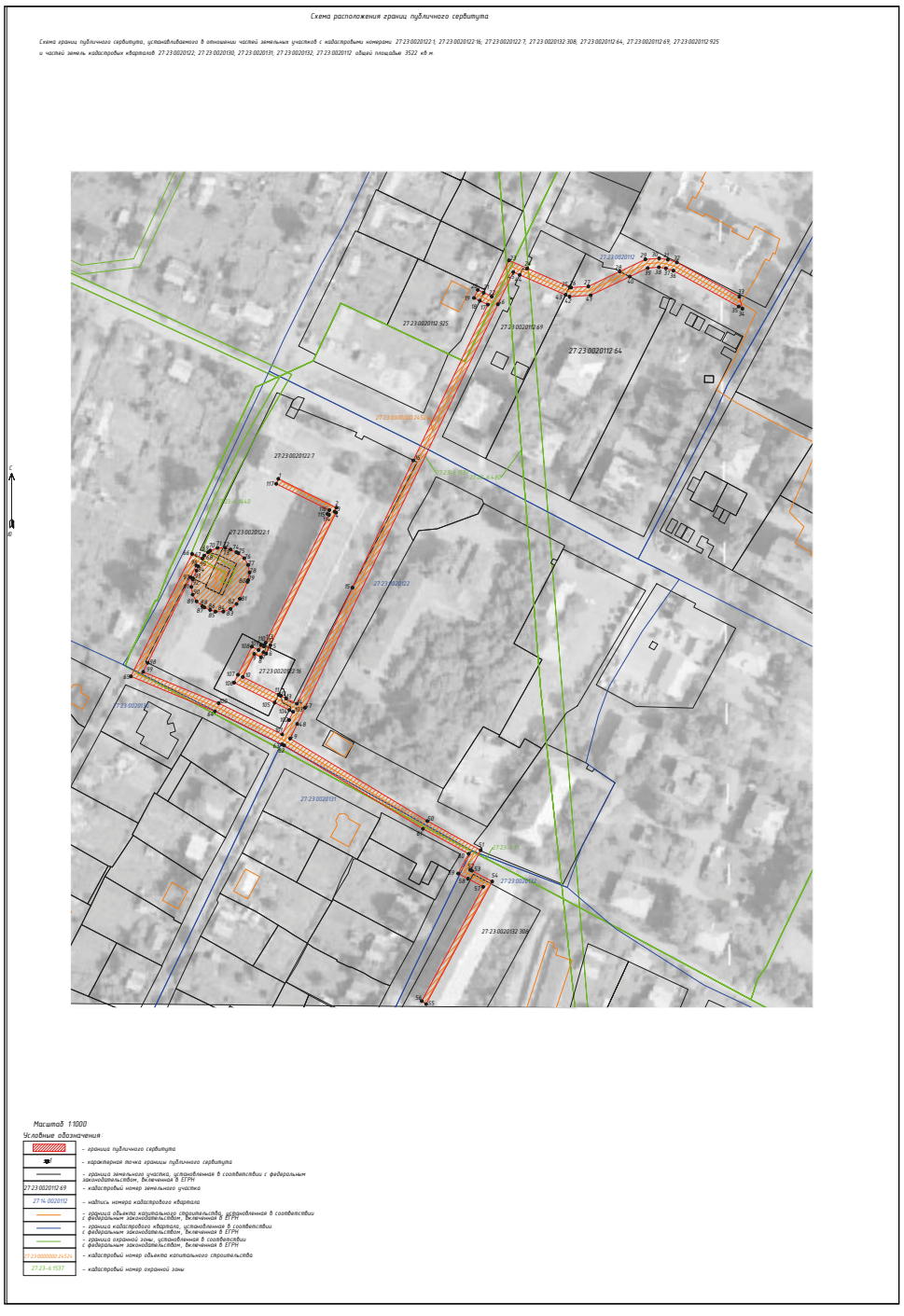

Сообщение
о возможном установлении публичного сервитута

В соответствии со ст. 39.42 Земельного кодекса РФ департамент архитектуры, строительства и землепользования администрации города Хабаровска информирует о возможном установлении публичного сервитута в отношении земель и (или) частей земельных участков, в целях предусмотренных п. 1 ст. 39.37 Земельного кодекса РФ.

Адрес или местоположение земель и (или) земельных участков (частей земельных участков)	Площадь (кв. м)	Вид права	Цель, для которой устанавливается публичный сервитут
Кадастровый номер 27:23:0010922:9 (зу в составе ЕЗП: 27:23:0000000:199). Местоположение: Хабаровский край, г. Хабаровск, Краснофлотский район	0,39		
Кадастровый номер 27:23:0010914:1 (зу в составе ЕЗП: 27:23:0000000:16). Местоположение: Хабаровский край, г. Хабаровск, Краснофлотский район	55,07		
Кадастровый номер 27:23:0010915:1 (зу в составе ЕЗП: 27:23:0000000:16). Местоположение: Хабаровский край, г. Хабаровск, Кировский район, Железнодорожный район, Краснофлотский район	187,06		
Кадастровый номер 27:23:0000000:23544. Местоположение: Хабаровский край, г. Хабаровск	391,50		
Кадастровый номер 27:23:0040202:301. Местоположение: Хабаровский край, г. Хабаровск, ул. Трехгорная	433,37		
Земля, государственная собственность на которую не разграничена 27:23:0010922, 27:23:0010914, 27:23:0010915, 27:23:0040201, 27:23:0040202 Местоположение: г. Хабаровск	8989,11		

Описание границ публичного сервитута, содержащего координаты характерных точек границ публичного сервитута, представлено в графическом описании (общая проектная площадь 10 056 кв. м).

Заинтересованные лица могут ознакомиться с поступившим ходатайством об установлении публичного сервитута и прилагаемым к нему описанием местоположения границ публичного сервитута, а также подать заявление об учете прав на земельный участок, в отношении которых поступило заявление об установлении публичного сервитута, в департаменте архитектуры, строительства и землепользования администрации города по адресу: Хабаровский край, г. Хабаровск, ул. Дикопольцева, д. 17, каб. № 410.

Время приема для ознакомления с поступившим ходатайством об установлении публичного сервитута и подачи заявления об учете прав на земельные участки: с понедельника по пятницу — с 9.00 до 13.00 и с 14.00 до 18.00.

Наименование лица, направившего ходатайство об установлении публичного сервитута: АО «Дальневосточная распределительная сетевая компания» (телефон: 8 (4212) 59-91-59, адрес электронной почты: doc@khab.drsk.ru).

Срок подачи заявлений об учете прав на земельный участок — в течение тридцати дней со дня опубликования сообщения о поступившем ходатайстве об установлении публичного сервитута.

Данное сообщение о поступившем ходатайстве об установлении публичного сервитута размещено на официальном сайте администрации города Хабаровска в информационно-телекоммуникационной сети Интернет (www.khv27.ru), в официальном сетевом издании «Интернет-портал «Хабаровские вести» (www.khab-vesti.ru).

Схема расположения границ публичного сервитута объекта электросетевого хозяйства:
Строительство ВЛ-6 кВ отпайка от опоры №24 Ф-18 ПС Березовка до опоры №36/43.
Строительство МТП 160/6/0,4 г. Хабаровск
Местоположение: Хабаровский край, г. Хабаровск

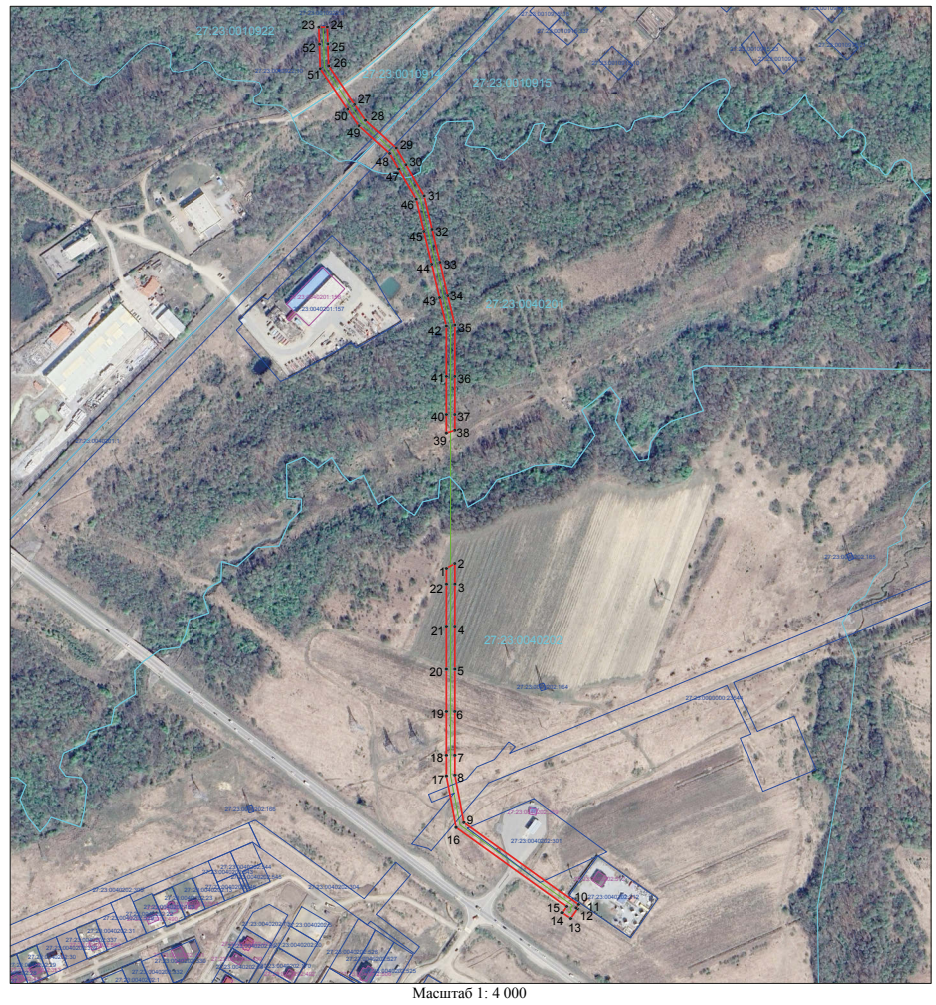

Масштаб 1: 4 000
Система координат МСК-27, зона 3

Условные обозначения:

- границы публичного сервитута
- границы земельных участков, по сведениям ЕГРН
- границы кадастровых кварталов
- границы объектов капитального строительства, по сведениям ЕГРН
- 27:17:0328901:125 - надписи кадастрового номера земельного участка
- 27:17:0328901 - кадастровый номер кадастрового квартала

Площадь публичного сервитута: 27:23:0000000:ЗУ1 - 10 056 кв.м
Линейный объект проходит в границах кадастрового квартала 27:23:0010922 - 770,34 кв.м, 27:23:0010914 - 709,21 кв.м, 27:23:0010915 - 395,50 кв.м, 27:23:0040201 - 3079,04 кв.м, 27:23:0040202 - 4035,02 кв.м, и пересекает земельные участки с кадастровыми номерами 27:23:0000000:199 (входящий участок 27:23:0010922:9) - 0,39 кв.м, 27:23:0000000:16 (входящий участок 27:23:0010914:1) - 55,07 кв.м, 27:23:0000000:16 (входящий участок 27:23:0010915:1) - 187,06 кв.м, 27:23:0000000:23544 - 391,50 кв.м, 27:23:0040202:301 - 433,37 кв.м

Формат А3

Сообщение
о возможном установлении публичного сервитута

В соответствии со ст. 39.42 Земельного кодекса РФ департамент архитектуры, строительства и землепользования администрации города Хабаровска информирует о возможном установлении публичного сервитута в отношении земель и (или) частей земельных участков, в целях предусмотренных п. 1 ст. 39.37 Земельного кодекса РФ.

Адрес или местоположение земель и (или) земельных участков (частей земельных участков)	Площадь (кв. м)	Вид права	Цель, для которой устанавливается публичный сервитут
Кадастровый номер 27:23:0000000:787 (ЗУ в составе ЕЗП 27:23:0020204:179, 27:23:0020202:25). Местоположение: участок находится примерно в 20 м по направлению на северо-восток от ориентира – жилое здание, расположенного за пределами участка, адрес ориентира: Хабаровский край, г. Хабаровск, ул. Бойко-Павлова, дом 11	78,44	Публичный сервитут на 40 лет	Для эксплуатации линейного объекта системы газоснабжения – «Перевод многоквартирных жилых домов Северного округа г. Хабаровска, ул. Бойко-Павлова со сжиженного на природный газ. Газопровод низкого давления», с кадастровым номером 27:23:0000000:25970, необходимого для организации газоснабжения населения
Кадастровый номер 27:23:0020201:100. Местоположение: край Хабаровский, г. Хабаровск, ул. Бойко-Павлова, дом 17	259,45		
Кадастровый номер 27:23:0020201:101. Местоположение: Хабаровский край, г. Хабаровск, ул. Бойко-Павлова, д. 11	16,23		
Кадастровый номер 27:23:0020201:1271. Местоположение: Хабаровский край, г. Хабаровск, ул. Чкалова, д. 9	211,32		
Кадастровый номер 27:23:0020201:39. Местоположение: Хабаровский край, г. Хабаровск, ул. Чкалова, д. 11	217,08		
Кадастровый номер 27:23:0020201:45. Местоположение: край Хабаровский край, г. Хабаровск, ул. Чкалова, д. 13	301,28		
Кадастровый номер 27:23:0020201:47. Местоположение: край Хабаровский край, г. Хабаровск, ул. Чкалова, д. 17	258,51		
Кадастровый номер 27:23:0020201:49. Местоположение: край Хабаровский, г. Хабаровск, ул. Бойко-Павлова, дом 13	113,59		
Кадастровый номер 27:23:0020201:50. Местоположение: край Хабаровский, г. Хабаровск, ул. Чкалова, дом 19	28,21		
Кадастровый номер 27:23:0020201:51. Местоположение: край Хабаровский, г. Хабаровск, ул. Чкалова, дом 21	492,51		
Кадастровый номер 27:23:0020201:93. Местоположение: край Хабаровский, г. Хабаровск, ул. Бойко-Павлова, дом 15	395,12		
Кадастровый номер 27:23:0020201:1297. Местоположение: Хабаровский край, г. Хабаровск, ул. Чкалова, д. 15	258,95		
Кадастровый номер 27:23:0020202:1. Местоположение: Хабаровский край, г. Хабаровск, ул. Чкалова, дом 15	51,92		
Кадастровый номер 27:23:0020202:13. Местоположение: Хабаровский край, г. Хабаровск, ул. Бойко-Павлова, д. 10	170,32		
Кадастровый номер 27:23:0020202:14. Местоположение: Хабаровский край, г. Хабаровск, ул. Чкалова, д. 12	160,77		
Кадастровый номер 27:23:0020202:15. Местоположение: Хабаровский край, г. Хабаровск, ул. Чкалова, д. 12	230,07		
Кадастровый номер 27:23:0020202:2. Местоположение: Хабаровский край, г. Хабаровск, ул. Бойко-Павлова, д. 7	199,39		
Кадастровый номер 27:23:0020202:22. Местоположение: Хабаровский край, г. Хабаровск, ул. Бойко-Павлова, д. 9	177,86		
Кадастровый номер 27:23:0020203:10. Местоположение: Хабаровский край, г. Хабаровск, ул. Чкалова, д. 8	241,21		
Кадастровый номер 27:23:0020203:11. Местоположение: край Хабаровский, г. Хабаровск, ул. Чкалова, дом 6	144,48		
Кадастровый номер 27:23:0020203:13. Местоположение: Хабаровский край, г. Хабаровск, ул. Чкалова, д. 2	96,89		
Кадастровый номер 27:23:0020203:412. Местоположение: Хабаровский край, г. Хабаровск, ул. Бойко-Павлова, д. 1	218,1		
Кадастровый номер 27:23:0020203:8. Местоположение: Хабаровский край, г. Хабаровск, ул. Бойко-Павлова, д. 3	235,11		
Кадастровый номер 27:23:0020203:9. Местоположение: Хабаровский край, г. Хабаровск, ул. Бойко-Павлова, д. 5	267,42		
Кадастровый номер 27:23:0020204:131. Местоположение: Хабаровский край, г. Хабаровск, ул. Бойко-Павлова, д. 20	330,3		
Кадастровый номер 27:23:0020204:140. Местоположение: Хабаровский край, г. Хабаровск, ул. Бойко-Павлова, д. 18	224,43		
Кадастровый номер 27:23:0020204:164. Местоположение: Хабаровский край, г. Хабаровск, ул. Бойко-Павлова, д. 16	262,96		
Кадастровый номер 27:23:0020204:171. Местоположение: край Хабаровский, г. Хабаровск, ул. Бойко-Павлова, дом 12	207,24		
Кадастровый номер 27:23:0020204:193. Местоположение: край Хабаровский край, г. Хабаровск, р-н Кировский	43,48		
Кадастровый номер 27:23:0020204:22. Местоположение: Хабаровский край, г. Хабаровск, ул. Бойко-Павлова, д. 10	117,09		
Кадастровый номер 27:23:0020204:66. Местоположение: Хабаровский край, г. Хабаровск, ул. Бойко-Павлова, д. 6	329,06		
Кадастровый номер 27:23:0020204:67. Местоположение: Хабаровский край, г. Хабаровск, ул. Бойко-Павлова, д. 6а	157,75		
Земля, государственная собственность на которую не разграничена: 27:23:0020201; 27:23:0020202; 27:23:0020204	1755,46		

Описание границ публичного сервитута, содержащего координаты характерных точек границ публичного сервитута, представлено в графическом описании (общая проектная площадь 8 252,0 кв. м).

Заинтересованные лица могут ознакомиться с поступившим ходатайством об установлении публичного сервитута и прилагаемым к нему описанием местоположения границ публичного сервитута, а также подать заявление об учете прав на земельный участок, в отношении которых поступило заявление об установлении публичного сервитута, в департаменте архитектуры, строительства и землепользования администрации города по адресу: Хабаровский край, г. Хабаровск, ул. Дикопольцева, д. 17, каб. № 410.

Время приема для ознакомления с поступившим ходатайством об установлении публичного сервитута и подачи заявления об учете прав на земельные участки: с понедельника по пятницу — с 9.00 до 13.00 и с 14.00 до 18.00.

Наименование лица, направившего ходатайство об установлении публичного сервитута: АО «Газпром газораспределение Дальний Восток» (телефон: 8 (4212) 41-74-14, адрес электронной почты: plekhanovaaa@gazdv.ru).

Срок подачи заявлений об учете прав на земельный участок — в течение тридцати дней со дня опубликования сообщения о поступившем ходатайстве об установлении публичного сервитута.

Данное сообщение о поступившем ходатайстве об установлении публичного сервитута размещено на официальном сайте администрации города Хабаровска в информационно-телекоммуникационной сети Интернет (www.khv27.ru), в официальном сетевом издании «Интернет-портал «Хабаровские вести» (www.khab-vesti.ru).

ИНФОРМАЦИЯ ДЛЯ НАШИХ ЧИТАТЕЛЕЙ

«Улицы Хабаровского края рассказывают...»

В 2021 году Кировский район присоединился к уникальному проекту «Улицы Хабаровского края рассказывают...», целью которого является побуждение интереса к историческому прошлому всех поколений с использованием новых цифровых технологий на основе архивных документов.

29 апреля на территории Кировского района, на доме № 2 по ул. Лизы Чайкиной, открылась двенадцатая QR-табличка, рассказывающая о судьбе пионерки — Героя Советского Союза Елизаветы Ивановны Чайкиной, в честь которой и названа улица города Хабаровска.

Чайкина Елизавета Ивановна родилась в 1918 году в деревне Руно Пеновского района Калининской области (ныне — Тверская область) в семье крестьянина. После получения среднего образования, в 15 лет, Елизавету назначили заведующей в поселковую избу-читальню, а еще через несколько лет добросовестная и ответственная девушка стала счетоводом в колхозе и корреспондентом местной газеты «Ленинский ударник». В 1939 году Елизавета избрана секретарем Пеновского райкома комсомола. В 1941 году Лиза направлена на областные курсы партийных и комсомольских работников в г. Калинин (ныне — Тверь).

С началом Великой Отечественной войны и оккупации немецко-фашистскими захватчиками Калининской области она, секретарь подпольного райкома комсомола, становится одним из организаторов партизанского отряда. В ноябре 1941 года по доносу предателя Лиза Чайкина была схвачена гитлеровцами. Мужественная партизанка была подвергнута зверским пыткам, но отказалась выдать информацию о местонахождении партизанского отряда и была расстреляна 23 ноября 1941 года.

Указом Президиума Верховного Совета СССР от 6 марта 1942 года «за отвагу и геройство, проявленные в партизанской борьбе в тылу против немецких захватчиков», Чайкина Елизавета Ивановна удостоена звания Героя Советского Союза и награждена орденом Ленина посмертно. Похоронена в сквере поселка Пено, где установлен памятник молодой героине, отдавшей жизнь за Родину.

С напутственным словом перед педагогами, кадетами и юнармейцами средней школы № 38 выступила заместитель мэра, председатель комитета администрации города Хабаровска по управлению Кировским районом Юлия Загурская, которая рассказала о том, что проект «Улицы Хабаровского края рассказывают…» является значимым для каждого жителя города Хабаровска, и мы, потомки Героев Великой Победы, должны помнить и чтить память о наших дедах и прадедах, защитивших нас и подаривших нам жизнь и мирное небо над головой.

Без наших Великих Побед наша жизнь была бы совсем другой. Подвиги наших предков никогда не станут для нас просто историей! Это часть нашей жизни!

Е. БОЖКО,
главный специалист отдела по социальным вопросам комитета по управлению Кировским районом

«День скакалки: Скиппинг-шоу»

25 апреля в Кировском районе традиционно на базе школы № 43 прошел ежегодный всеми любимый праздник «День скакалки: Скиппинг-шоу».

Участниками этого необычного праздника стали команды, состоящие из мальчишек и девчонок младших классов, которые ловко и умело орудуют скакалкой, демонстрируя самые необычные виртуозные прыжки в командном исполнении.

Спортивный праздник в районе проходит каждый год и пользуется большим интересом у детей и подростков, поэтому ребята очень готовятся и тренируются, чтобы продемонстрировать новые трюки со скакалкой.

По итогам праздника места распределились следующим образам:

первое место — команда 2 «А» класса;

второе место — команда 3 «Б» класса;

третье место — команда 2 «Б» класса.

Комитет администрации города Хабаровска по управлению Кировским районом поздравляет всех победителей и призеров, желает дальнейших спортивных успехов и побед!

А. ПАВЛИНОВА,
главный специалист отдела по социальным вопросам комитета по управлению Кировским районом

Безопасная навигация!

В первых числах мая открывается навигационный период на реке Амур и Амурской протоке.

Но уже сейчас владельцы маломерных плавсредств вышли на водные просторы после зимнего перерыва.

Конечно же, плавание на гребных и моторных лодках, на катерах и катамаранах доставляет удовольствие и взрослым, и детям, но требует строгого соблюдения правил и мер безопасности, бездумное нарушение которых может привести к травматизму или гибели людей.

Меры безопасности при использовании маломерных плавсредств:

— все находящиеся на плавсредстве должны быть одеты в спасательные жилеты;

— в случае опрокидывания плавсредства, если оно находится на плаву, необходимо находиться рядом и использовать его как опору и ориентир для спасателей;

— движение маломерных судов, особенно гребных, организуется в стороне от основного фарватера или хода по правой стороне водоема по ходу движения не далее 20 м от берега;

— при прохождении мест купания необходимо быть особенно осторожным, чтобы не насести травму купающимся.

Запрещено:

— при посадке вставать на борта и сидения, перегружать плавсредство;

— выход плавсредств при силе ветра более 4 баллов, а на незначительных водоемах — свыше 5 баллов;

— допускать к управлению плавсредствами лиц, не имеющих соответствующих документов на данный вид деятельности;

— во время движения выставлять руки и прочее за борт, сидеть на бортах, переходить с места на место, пересаживаться в другие плавсредства;

— при катании на водном катамаране допускать спуск людей с сидения на корпус катамарана;

— пользоваться плавсредствами детям до 16 лет без сопровождения взрослых, а также лицам с детьми, не достигшими 7 лет;

— плавание в темное время суток, в тумане и в условиях, при которых возможна потеря ориентации.

Категорически запрещено пользоваться плавсредствами лицам в нетрезвом состоянии.

А если вы отправляетесь в длительное путешествие по воде или на рыбалку в отдаленные места, позаботьтесь о том, чтобы ваше средство сотовой связи было полностью заряжено и герметично упаковано. В экстренной ситуации это может спасти вашу жизнь!

Очень хочется, чтобы горожане задумывались над своим порой неоправданно беспечным отношением к собственной безопасности и обязательно соблюдали правила поведения на воде!

И. МАЛАХОВА,
ведущий специалист отдела обеспечения мероприятий ГОЧС, безопасности на водных объектах и первичных мер ПБ МКУ «Центр проведения спасательных работ»